盛京時報

民國五年　大正五年
陰九月廿三日　陽十月十九日

休刊　中日大祭日禮拜日之翌日

本地價目　外埠半年五元全年九元五角

告白刊例　一行五號字起碼登資壹角每行四角長期刊登另議

發行人　佐藤善雄
編輯人　菊池貞二
印刷人　米田喜平
發行所　奉天西門外　盛京時報社　電話二二番　中一六八號　振替口座大連壹七貳五番

（支局）大阪市北區堂島仲町壹丁目　盛京時報大阪支局

論說

痛哉此渾沌之政局也（二）

居今日而求一外交適當之人才。可以提挈國交刷新政策者。誠爲必不易得之事。即得矣而其本人願爲國家所用及克應付此外交難關與否又屬疑問。自陸徵祥否決以後。政府持一有病亂投醫之心理。心目中確無相當之人才。即吾人平情而論。亦難確指其人。蓋今日無論何部領袖人才。莫不有缺乏之歎。外交一方尤難其選。以地位與時勢論。若欲求美滿完全之人才爲各方面所推重者。洵不可必得。不得已降格以求。惟有擇一反對較少者遷就通過。遷就任用耳。或者謂在陸氏未經通過之前。政府與國會頗有暗中相持之勢。政府重經驗。議員重學識。政府重資格。議員重黨見。勢力均衡。兩難偏重。今欲遽定誰爲優勝。其斷案必近蠻橫。然有可以理想得者。則政府揭示之人。若爲議員攻擊的資料較少者。其主張必勝。又議員推薦之人而政府拒絕的口實較少者。其主張亦必勝。若政府不從議員方面著想。徒以已之援引爲急。其結果必失敗。反之議員不從政府方面著想。徒以一方感情爲先。其結果亦必失敗。故遷就之說甚難成立。據外間所傳兩方面意中之人才而列舉之。政府方面　汪伯棠陸宗輿曹汝霖　胡維德　孫寶琦是　議員方面　王寵惠伍廷芳溫宗堯是　政府揭示之五人中。其最貽人以口實者。當以曹汝霖之聲名狼藉爲最。次則陸宗輿孫寶琦。雖未參預帝政。究不得謂干淨身體清白門戶也。若汪伯棠對于民國雖無功過可言。然曩爲蘇杭甬路事已大損清望。又次若胡維德者。則在國內時少。建樹得失亦無人道其詳。故政府而欲要求議員同意。當以胡爲上選。汪次之。陸又次之。若曹者直萬無通過之希望也。

雜錄

大陸報之中國政局觀（續）

就大概論之無非因知所借之錢將乗國會知之乎抑分布全國正在爭鬧之諸領袖知之伍廷芳知之外國人知之乎一小團之武人不念國家和平之急需爲私利之念所驅或明日即以大炮對待政府今日又誰敢保必無其事者中國本爲富國其富爲歐洲任何國所莫逮然需多量之金錢以發展其富而在叛亂騷動爭鬨貪瀆種種之際金錢決不能待也幸而中國丁此危機猶有一最良之總統其人高尙公平知愛國得衆望彼知國家急需和平統一乃謀組織一南北提携之內閣彼所志未能全達然所造就已非人所及料彼又召集國會國會之舉措較諸第一屆大有成功之可望豈知忽有徐州會議反對唐紹儀此舉影響之惡遠過於已表顯之跡象然即就目前而論內閣已顯不和國會本已上完成永久良好事功之正軌今又被引入雖語停頓之歧途矣此項時局使中國難得借款不得借款則又足造成新困難庫藏如洗各部薪水不克按期發給即發亦搭放折扣甚重之紙幣薪給既不如期位置又復不穩欲令辦事人員之黽勉從公難矣凡此事實外國公使及銀行家旁觀至清故彼等雖有心贊助中國又恐此時助以金錢於中國幷無利即如最近革命運動需款至鉅有某有力之外人曾曰（中國自已革命必須自己出錢內亂於外國商業有害又無益於國家觀於目下之結果可以知之外人今漸不願以金錢助中國爲革命代價矣）旨哉言乎故苟非政局不久即有進步則向五公出納善爲施用而到期又必償還況其所以用錢之目的爲銀行家所同情其能完成此項目的又可知也（美國貸款於協約國爲多）歐洲各國政府雖丁此從來未有之境遇而竭力保持其經濟上之秩序爲美國銀行家所深信故樂於贊助之其樂於贊助中國亦無異致即歐洲之銀行家雖自在困境亦願爲中國將伯然而彼等必須知中國究將作何狀中國必須整理其內政若照現在情形前途如何誰能知之總統知之乎內閣知之乎國銀行借款殆無可望本爲銀團合同所約束亦不許自借政治借款也前有人信美國或能爲將伯之助傳說一種借款談判尙在進行然苟非搖動不穩之心理得以消滅則美款亦終無望也（西門斯款於中國目前任何急需均不能有所裨助質言之此宗借款之成功與否亦視中國大局如何而定耳）目下大局情形最令人激刺不安者即在其無所以然之理由試問各黨派不肯棄嫌修好其理究安在兩方溫和派人固皆樂於提携而激烈派人則拒絕調和飄然自大彼等蓋不知國家乃大受彼輩後戶側徑的小勝利之危害也總而言之南北兩方之極端派若不停止其險惡之行動則政治不能有進步國家財政即將愈趨愈惡事勢如是殆無可免伍廷芳博士目下之政治法恐非對症下藥者也（譯者按伍君談片純抱樂觀茲附譯其大意于後）（未完）

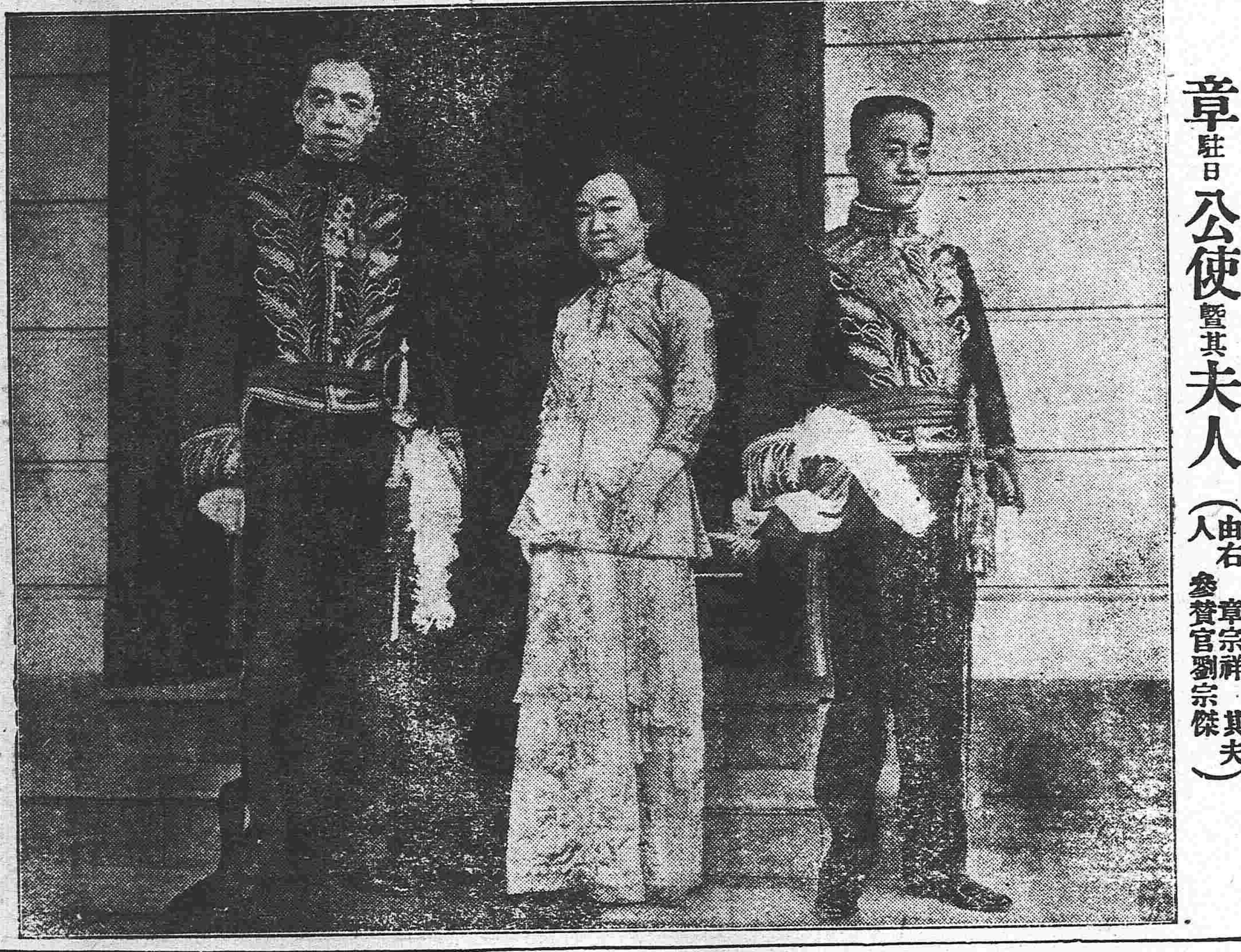

章駐日公使暨其夫人（由右人　章宗祥　其夫人　參贊官劉宗傑）

留東學生之調查

我國留東學生自日俄戰爭之後至第一次革命之初殆爲留東學生之全盛時代全數號稱二萬其中多速成法政速成師範之類漸爲國人所厭棄政既窮之各省派遣官費生亦不能如前此之踴躍自是以後遂漸形減少然能長期留學習專門之術者則或有加於前及西南義師倏起私費生或以報國情殷或以經費支絀一時激減至二千八以下今大局粗定每船無不有二三十名之留學生赴日又漸有增加之象唯尙未達去歲之數耳茲揭東京官立學校之人數如下

	四年四月	五年九月	增減
帝國大學	四九	五四	增
高等師範	七四	八三	增
第一高等學校	七七	七五	減
高等商業	二四	二八	增
高等工業	一九七	一七九	減
士官學校	五一	〇	減
合計	四七二	四一九	減

特留學生之大部分尤多在私立學校而收容最多數留學生之早稻田明治及日本法政各大學目下尙在入學之期未能詳舉正確之數茲以四月份與前二年間比較如下

	三年	四年	五年
早稻田	一七八	一四八	一四三
明治	八六五	四一三	二七八
日本	二四二	二四五	二九三

（五十八以下之法政應畧之）

更調查日本全國之總數觀之則去歲計二千五百六十七人今歲得二千一百六十四人約減四百人又就學校之種別及選擇科目亦有增減其減少者以士官學校及高等工業爲尤甚此雖示堅實之研究者少而高等工業則爲前年濫許入學之結果士官學校之自五十一人減爲零數則殆戰事之影響也又女生之數上年九月與今年九月同爲七十七人甚堪奇異而該數中女子之高師自九人增爲十人音樂校則自三人減一人又女醫學校則自十三人增爲二十人女子美術學校自十三人增爲十八人女子大學自十一人減爲二人此可視爲由中國女子教育之勃興而來總之留東學生大體固已減少蓋自美國之却還庚子賠欵留學者陸續渡美今後且有日增月盛之勢而日乃爲其所掩矣

義俠短篇　英雄兒女（三）

踞石

某子告以故。女顧侍者曰。此必丫奴也。侍者皆點首微笑。頃之。丫奴自外入。紅衫翠笠。六花滿身。鴉鬟楚楚。己勝雀翅矣。女彈其頰曰。妹子召客。何得不告我。丫奴笑曰。吾爲姊病甚。輒召之。故不及關白。女默然低首。已而謂某農子曰。妾相天下士。每不留盼。雲翔電邁。頗亦自豪。不圖爲君纏綿至此。於是與某子爲夫婦。某子以失劍告。女責之曰。吾贈君飛劍。爲君能用之。乃秘夢爲弄具乎。彼乃神物。豈長處匣中。宜其亡耳。有頃。女曰。此物怪變非常。非丫奴莫能收攝。某子固屬意丫奴。乃請與之俱。女初不聽。某子固請。女笑曰。察君之意。殆非爲劍也。某子不能隱。以情告。女曰。吾固欲之。然事不可倉促。當說之以偵其意。乃謂丫奴曰。郎劍遁。是物不易馴。須妹子一行。使郎佐汝。丫奴曰。妹自足了當。何以佐爲。女曰。雖然。亦使郎一覩其狀。聊試勇怯耳。丫奴許諾。女竊教某子曰。君與妹子求劍。見有物青色如龍者。劍也。毋怖毋怯。然且僞爲恐怖者。而匿就妹子。彼爲君畏故。將不忍拒也。遂同行。至萬谷之間。風聲肅肅。丫奴顧某子曰。劍在是矣。果有物長五六丈。蜿蜒於層巖之巔。丫奴招以手。物即投下。入手中遽已縮小。依然劍耳。某子憶女教。乘其舉手。佯驚呼。走抱丫奴腰。作戰慄狀。丫奴大笑曰。姊亦太憒憒。如此薄胆郎。何必致來。因以劍授某子。某子故意畏縮。不敢受。而抱持益力。丫奴兩頰漸發赬。若不自持者。某子凝睇送意。迫懇之。遂及於亂。及還。女戲曰。妹子嘗爲我蹇修。吾今報稱焉。於是丫奴亦歸某子。丫奴謂某子曰。吾姊妹皆捧劍侍者。因竊戲宮中。拔劍對舞。誤傷守宮之鶴。故謫墮人間。使主遊俠之事。過鏡而圓。幸託於君。及瓜而代。又將去汝。此後落花明月。終古相思。始無相見之期矣。某子大悲。二女亦泣。

各種機械　各及裝械　電氣機械器具　鐵道材料　五金雜貨　銅鐵水管　瓷車並其材料　硬煤煙煤　焦炭硫黃黑鉛　綿花洋絲洋布　羊毛皮件呢絨　五穀糖貨　海味肥料　油類木料　道木洋火　包辦工程　代理水火保險

株式會社　大倉組

總行　日本東京京橋區銀座二丁目七番地

出張所　奉天十間房　大連紀伊町（電話東局五百六十五號）

分行　北京　天津　漢口　上海　九江　大連　香港　安東縣　本溪湖　倫敦　紐育　漢堡　西土呢　等處　日本各地

滿鐵定期船大連出帆廣告

上海行　青島寄港

榊丸　每星期五（正午開）（三、八、七、六啣）青島寄港（由上海復航時直放大連）

神戶丸　每星期二（正午開）（二、八七七啣）上海直行（由上海復航時寄港青島）停止六日開往

▲本事務所及在營口遼陽奉天鐵嶺長春各站均可發賣聯絡船車票
▲兩輪船現均設有無線電以期迸信迅速而謀乘客之便利

香港廣東直行

皐月丸（十月中旬）往香港
泰平丸（十月上旬）往香港

（以上各船按應運貨物之數或經由芝罘、青島、威海衛、或者能酌改日期概難欲定）

南滿州鐵道株式會社　大連埠頭事務所

日本郵船會社滊船廣告由大連埠頭起

相模丸　廿一日（陰廿五日）往門司神戶橫濱
高砂丸　廿二日（陰廿六日）往天津牛莊

日本郵船會社代理店　三井洋行大連支店　電話（四六〇）（二一〇）

乘船票由本出張所自賣如有坐客請至本所購買

山口運輸公司

本公司鐵路省神戶設立有歷經年常代客轉運貨物及各糧石繼後北滿通今司振張與敝公司特於大連開設門面以及本站有支店祇因牛家屯站櫃於街內遙遠事往返諸君不便是以在營口老爺閣街重新設立門面至於各城運送物貨上下均近甚順妥遠者可易辦如蒙賜顧請爲面議

支店出張所長春、公主嶺、四平街、開原、鐵嶺、大連市監部通、奉天、瀋陽、牛家屯、西營口、旅順、設在地

左開各支店設在專用鐵路枝條　長春　公主嶺　四平街　開原

本行除照一般銀行例辦理一切外尙注重各項事宜如左

一所有辦理存欵務以親切叮嚀爲宗旨
一放貸及匯兌事宜務主簡捷以餉顧主
一凡放貸將各公債票爲抵押者息率格外從廉
一凡各種公債票照市價從優交易
一兌換金銀小洋事宜照市價格外公道以廣招徠

中日合辦　正隆銀行

總辦　安田善三郎　大連大山通電話長六八一番

旅順鎭江町　同分行　電話長一一五番
營口元神街　同分行　電話長二二二番
奉天小西關　同分行　電話長口二五二番
長春東斜街　同分行　電話滿六一〇七號
開原大街　同分行　電話長一一〇番

中國之近情

北京專電

●魯省議會反對導淮借欵
山東省議會討論中美導淮借欵問題一致反對不肯承認應即諮商省長禀請政府將此項合同作廢並電請山東籍之參衆兩院議員速向國會提出取銷導淮借欵建議案

●政府向各省徵求財政意見
政府因財政窘迫已達極点必須設法維持閣此次擬定內外協進辦法並向各省徵求意見

●議會將向政府質問勳賞
政府此次對于鐵□頒給勳章頗足聳人聽聞議會關于此事日內當向政府質問理由

●衆議員提出勳賞質問書
衆議院議員劉某以爲國慶日之行賞浮濫絕倫人言嘖嘖此次提出質問書於議會畧謂曹琨朱家寶閻錫山張敬堯胡瑞霖何莫非曩日袁氏之鷹犬政府不但置之不問且予以勳章而示優異不知政府當軸是何居心

上海專電

●徐東海將枉道過徐
徐菊人此次電致張勳畧謂日內當道經徐州晉京

●梁任公乘日輪回籍
梁啓超本日（十六日）乘坐日輪伏見丸由滬放洋前赴廣東

●陸督軍到省視事
廣東督軍陸榮廷十四日晚進入省垣旋即接見晉謁者自翌日起到署視事

●廣東省議會追繳龍軍槍械
廣東省議會議決定令龍濟光繳還携帶出城之軍械以杜後患

●徐州尙擬續開會議
江蘇、江西、湖北、各代表刻已紛紛撤退徐州而其殘留之代表現仍主張續行會議

東京專電

●美報評論寺內內閣之外交聲明
紐約來電云美國報界聞寺內總理對於美國通信社特派員之聲明爭先著論謂此次寺內伯爵申明日本對支外交方針可知日本對于支那尊重機會均等主義以日支親善爲宗旨蓋日本夙以門戶開放主義對付支那極力設法維持亞東之和平例如日英日法日俄諸協約不過扶持此宗旨而已我美國國民以白眼迎寺內內閣而以爲日本武斷政治家出現從誤會而生猜疑以損日美之邦交此誠有百害而無一利美國國民宜先信賴日本推誠布公以開導支那之文明共籌大局之安善總之支那若見瓜分則最受其損害者除日本豈有他哉日本政治家夙知此理日本國民誰肯開此自滅之端哉

歐洲大動亂

倫敦來電

●諾威禁止交戰國船舶駛入領海
諾威禁止交戰國軍艦潛行艇駛入領海但爲救助命起見駛入者不在此限若有違背則加攻擊

黎總統令

▲大總統令（十月十六日）
日本農商務省製鐵所長官押川則吉給予一等大綬嘉禾章技師西澤公雄理事官吉川雄輔均給予二等嘉禾章此令
前政事堂存記之楊學淵着發往陝西由該省省長酌量任用此令
簡任文官高等懲戒委員會委員長周樹模呈議決河南省長田文烈呈劾考城縣知事紀堀達章攤派印花稅票請付懲戒一案依照知事懲戒條例應受褫職非滿四年不得開復處分等語紀堀着准照所議即行褫職併並如議辦理交內務部查照執行此令

▲大總統令
綏遠都統蔣雁行特別委任監督該區財政事此令
任命經家齡署浙江高等審判廳廳長此令
任命由人龍兼署騰越關監督此令

專件

過去四年大事記（續）

五月 臨時參議院舉吳景濂爲議長湯化龍爲副議長裁撤南京留守府
六月 唐紹儀蔡元培王寵惠宋敎仁王正廷熊希齡施肇基辭職特任陸徵祥爲國務總理
七月 提出周自齊爲財政總長章宗祥爲司法總長孫毓筠爲教育總長王人文爲農林總長沈秉堃爲工商總長胡惟德無交通總長求參議院同意一律否決特任命周學熙爲財政總長許世英爲司法總長范源廉爲教育總長陳振先爲農林總長劉揆一爲工商總長朱啓鈐爲交通總長
八月 孫前總統黃前留守入京 特任孫文爲鐵路全權
九月 特任趙秉鈞爲國務總理 特任梁如浩爲外交總長
十月 俄蒙協約發表
十一月 外交總長梁如浩去職 特任陸徵祥爲外交總長
十二月 舉行參衆兩院議員之初選舉

▲二年
一月 清隆裕太后殂國民念其贊成共和之功德特開國民哀悼會
二月 舉行國會議員之複選舉
三月 袁世凱使應夔丞殺宋敎仁於上海
四月 正式國會成立 五國大借欵簽字
五月 參議院舉張繼爲議長 王正廷爲副議長衆議院舉湯化龍爲議長陳國祥爲副議長衆議長美國承認中華民國
六月 上海審判廳票傳宋案嫌疑人趙秉鈞不到 免江西都督李烈鈞安徽都督柏文蔚廣東都督胡漢民職
七月 衆議院提出國務員趙秉鈞等彈劾案 李烈鈞黃興柏文蔚胡漢民陳炯明譚延闓等起兵討袁世凱 討袁軍舉岑春煊爲討袁軍大元帥
八月 討袁軍失敗 江西安徽廣東江蘇各省相繼取消獨立 特任熊希齡爲國務總理兼財政總長孫寶琦爲外交總長朱啓鈐爲內務總長汪大燮爲教育總長梁啓超爲司法總長張謇爲農林總長周自齊爲交通總長
九月 參衆兩院議決先選總統後定憲法 參衆兩院組織憲法會議制定大總統選舉法
十月 憲法會議宣布大總統選舉法舉袁世凱爲大總統黎元洪爲副總統 憲法草案告成
十一月 中俄協約定 大總統下令解散國民黨並追繳國民黨議員證書徽章 大總統第二次反對憲法草案 中俄協約公布五條照會四案 吳祿貞追贈陸軍上將銜 俄國要求愛琿齊齊哈爾及海拉間之鐵路附設權 中日兩國在東京簽定條約日本在中國得其接通海電之權 日本要求南滿內蒙新鐵路區域內日人得其居住自由權 國務院通令各省都督民政長一律追繳該省國民黨省議員證書徽章 參衆兩院長通告停發議事日程 幣制借欵易名爲政治借欵借欵爲二千五百萬磅 政府以命令取銷之議員名額正式公佈共計四百八十三員 省會聯合會會長王建中被捕 任熊希齡汪大燮張謇爲高等文官甄別委員
十二月 任章宗祥爲中央高等文官懲戒委員會委員長 公布知事任用暫行條例 國務院通電各省取銷國民黨候補議員 黎副總統密電政府維持國會 政治會議勿庸分入立法問題 湖南都督譚延闓呈請議處 西藏問題英國向我國政府提出最酷之條件 任劉玉麟爲駐英特任全權公使陸宗輿爲駐日特任全權公使唐在禮爲駐荷特任全權公使高爾謙爲駐意特任全權公使沈瑞麟爲駐奧特任全權公使 任段祺瑞代領湖北都督 副總統來京 任李經羲爲政治會議議長 江蘇都督改任爲長江巡閱使以馮國璋爲江蘇都督所遺直隸都督以趙秉鈞充之 任張謇爲全國水利局總裁丁寶銓爲水利局副總裁 公佈鹽稅條例 任夏偕復爲駐美特任全權公使兼巴國特任全權公使 裁撤福建都督缺

▲三年
一月 宣佈停止國會議員職務 外交團正式要求賠償光復時所受之損失 白狼擾光山縣
二月 任段芝貴署湖北都督 各省都督一致主張改爲總統制 令京師地方自治一併取銷 令免國務總理熊希齡及兼任財政總長以孫寶琦兼代國務總理周自齊署財政總長兼代理陸軍總長以朱啓鈐兼理交通總長 籌備國會事務處通電各省依條例舉行選舉 大總統批准國務院請設清史館 約法會議議員各省已選定 令准政治會議議決解散各省省會 趙秉鈞卒任朱家寶爲直隸都督
三月 約法會議成立
四月 令准各省都督民政長請停辦審檢廳
五月 新約法施行 實行總統制 國務總理改爲國務卿 任徐世昌爲國務卿楊士琦爲左丞錢能訓爲右丞 參政院成立 任黎元洪爲正議長 汪大燮爲副議長
六月 參政院修正大總統選舉法頒布官吏犯贓條例
七月 歐洲戰事開始中國宣布局外中立
八月 公布印花稅條例
九月 青島日德戰事發生中國劃出交戰區域
十月 復辟問題發生
十一月 宣布維持民主共和籌發起復辟問題之宋育仁等分別釋放遞籍
十二月 公佈修正大總統選舉法 定金櫃石室之制

▲四年
一月 公佈附逆自首持赦條例 公佈權度法 命小學校讀經 令各省巡按使監視所屬地方 特任蔡鍔辦理經界局事務 日本駐京公使日置益謁大總統提出交涉案 特任陸徵祥爲外交總長
二月 任陳宧會辦四川軍務 甘肅兵變
三月 農商總長張謇署任周自齊爲農商總長周學熙爲財政總長 頒布立法院選舉施行細則 頒布國民會議組織法 約法會議閉會
四月 募集內國公債 改正會計年度 儲蓄票第一次開彩 四川亂平
五月 任命陳宧爲四川巡按 承認日本最後通牒之要求 宣佈沿海港灣島嶼不得割讓 中日條約簽字 舉行第四次知事試驗
六月 中俄蒙條約簽字 陸軍總長段祺瑞罷職 葉恭綽有罪免職 張弧有罪免職 頒布懲辦國賊條例
七月 下禁止抵制外貨令 組織憲法起草委員會 廣東江西浙江河南大水江蘇颶風
八月 籌安會發生 頒布編查戶口規則 特任段芝貴爲奉天將軍並節制吉黑兩省軍務
九月 參政院參政梁啓超汪鳳瀛宣言反對籌安會 大總統宣言維持共和 平政院都肅政史莊蘊寬等呈請取銷籌安會不准
十月 教育總長湯化龍罷任張一麐爲教育總長 頒布國民代表大會組織法 特任龍覲光代理廣東巡按使 平政院長周樹模罷任 國務卿徐世昌罷任
十一月 日英俄法意五國勸告中國帝制緩行 進步黨孫洪伊等通電反對帝制 總檢察長羅文幹罷任 鄭汝成被刺命令追封爲彰武侯 政府對列强國聲明帝制延期 參政憲法起草委員梁啓超罷 經界局督辦蔡鍔棄職南歸
十二月 上海變起大總統袁世凱宣佈帝政日俄法意英五國宣言監視 特任陸徵祥爲參政院長 特任南京將軍馮國璋爲參謀總長 大封世爵 雲南宣告獨立（已完）

省制問題

省制大綱增入憲法專章案已經國會議員六十二人提出其原文云省制加入憲法以爲地方制度强固之保障此誠今日多數國民心理之所同即如憲法起草委員報告于憲法會議亦日時間匆促以至遺漏本員因特草擬省制大綱十四條依照憲法會議規則第三十及三十一條提出修正案敬候決公

第某章　省

（一）各省以現在區域爲準有必要變更時須先得該省省議會之同意
（二）各省設省議會爲地方高級議會省議會之組織及議員之選舉以法律定之
（三）省議會依其職權得議決省內單行規則
（四）省議會議決省之預算決算
（五）省議會得議定地方稅則但有妨礙國稅時經國會之審查得廢之
（六）省議會對於民事商事教育各法令認爲與本省風土習慣不相宜時得議定特別法呈請大總統提交國會審議之
（七）各省設省長一人由省議會選舉候補者二人呈請大總統擇一任命之
（八）省長任期三年得連舉連任　省長出缺時應再依前條辦理之其任期以繼續前省長之任期爲限
（九）省長承中央政府之指揮監督綜理全省政務
（十）省長依法令得徵募地方警備隊　大總統于非常緊急時得調遣各省警備隊
（十一）各省設參事會贊襄省長　參事會之組織及職權以法律定之
（十二）省議會認長有違法行爲時得以總議員三分二以上之列席列席員三分二以上之可決提出彈劾案呈請大總統查辦之
（十三）省議會有違背法律妨害公安之決議由省長呈請大總統提交參議院審查後得解散之　省議會被解散省長須於兩個月內重選繼續開會
（十四）省制除本憲法規定外得以法律定之內外蒙古西藏青海各地方制度別以法律定之

此外每條附有理由說明紙因限於篇幅未免割愛此中利弊尙望有責者詳細討論之務使其完全可也記者附誌

各省議會與徵收法令

現在各省省議會陸續開會侍議之件關於興革者甚多惟各省風俗習慣不盡相同其議案自當各就本省情形立論俾便推行而免詬病固屬不易之辦法但自前年將國家地方兩稅合併後其性質孰爲國家孰爲地方早已混淆不清今欲再行分析頗費斟酌而各省會愛議桑梓擬將前由中央頒行之各種征收法令量爲修正或竟議決廢止則庶對於五年度之省預算得有標準對於地方事業及征收制限亦有依據而各省省長以事關中央通案未便草率辦理致滋後日糾紛故特電陳中央請示辦法茲聞國務院接電後即轉知財政部核議部中核議之結果畧謂凡關於地方稅之性質者自當由各省省議會修正或廢止俟議決咨照時再行照章辦理如果實有窒礙難行者不妨再請覆議務祈理論與事實兩得其平若涉於國家稅範圍以內者應一律歸國會取決省議會未便過問以明界限而免爭執日昨咨呈國務院核辦日內即可分別電達各省遵照嗣後關於收支之方法及財務行政之系統與方針恐不免因此稍受拘束耳

教育會議之代表及審議事項

中央全國教育聯合會會議決定於十一月一日舉行此會議以教育總長爲議長次長爲副議長屬於其權限內審議事項大致如左 一關於全國學制及各學校一切事項 二關於社會教育事項 三關於敎科圖書事項 四教育總長認爲必要事項現在各處推定之代表業已陸續抵京茲特列舉于後計（京兆）劉瀛濟曹殿林葉以觀三人（直隸）張佐漢劉炯文劉鏡湖楊梿山四人（奉天）董寶麟魏福錫孫其昌三人（吉林）劉哲韓銳二人（黑龍江）馬廉蕃耿之光三人（山東）董毓瑁周幹廷趙同源三人（山西）蘭承榮張秀升二人（河南）張雲如趙濟亞二人（江蘇）黃炎培沈恩孚莊俞三人（安徽）向道成楊佩璋二人（江西）符鼎升吳士材陳衡恪三人（湖北）余德元鄭江灝董祖椿三人（浙江）經亨頤葉議二人（陝西）王兆離一人（甘肅）水梓一人（廣東）黎惠中曾冕二人（熱河）葛秀沈鎔胡家雜三人（北京）文斌陳寶泉梁錫光孟心遠四人

表揚劉繼武所長之保民大德
龍江警察所長劉繼武君自蒞海以來保民剿匪頗稱其職故全境紳民莫不感戴焉

守田醫院
奉天城內四平街貫記後胡同
前大西門裡
奉天醫院城內分院長

醫 醫中醫事 報我一行 十月一日 新書出版 六卷八科 共九九章
附學雜述 衛生傳染 內科外科 婦嬰胎產
共□一部 簡明醫術 體非全書 □可略全 理深詞淺 □□了然

採煉鐵礦與鑑定礦物

本堂謹奉天鐘樓南百有餘年採辦各種參茸照行發客不惜重資選揀各省地道藥材秘製丸散膏丹各種傳膠虎骨參茸藥酒工精料實應症神效一切飲片均經揀選上品遵古炮製久已名馳中外頗蒙各界 諸君歡迎蒙許本堂無任忻感因思遠方遇病者待藥有不濟急之困難故在各城商鎮設有代理之家以廣招來且爲利物濟人近有無恥之徒在外城鎮分設假冒本堂字號以圖漁利混淆然本號在省城西門裡分設一號江省巴彥縣多年分設一號以外並無別處賜顧諸君請認明本號藥酒膏藥俱有撮影商標以免奸徒蒙混買藥品者不但無效而且增病多矣庶不致悞特此廣告

中國電話七百六十一號　本堂主人謹啓

請君讀此証書

未服首穀藥片之樣　服用首穀藥片之樣

人體重量可增多十磅或十二磅之奇效不待說明想諸君觀此圖即可先知之矣

首穀藥片未發明以前凡體質羸弱者千方百計欲求康健概不可得卒以瘦弱之體而終天年殊爲人道歎息今幸此藥片發明能轉瘦而爲康健能除悲感而增歡樂造福於人道豈淺鮮哉凡屬羸弱諸君倘能購服此藥片者將見羸瘦之身悠然而轉爲雄壯輕弱之體潛然而加其重量雖每日見面之親友亦驚詫而不知其由所致況服法極爲便易其所欲行其所爲無少阻碍於事體眞爲益世濟衆之奇藥也

蓋此藥片并無 油類 牛乳 酒精 或鴉片 嗎啡等參造純爲醫學中最滋養之物品所製成其名曰首穀洵爲滋養品之首也

每一瓶四十粒載內英洋一元五角每六瓶大洋八元購買六瓶者遠近勿論郵費一概在內

東三省代理

▲奉天、大德生中西藥房歐美藥房同仁藥房▲大連、華西藥房德記藥房華泰藥房仁濟藥房天和藥房▲長春、興亞藥房仁濟藥房協和福和春福▲哈爾濱、世一堂恒德堂仁濟藥房天壽藥房吉林、五洲藥房補天石藥室文萃恒▲營口、中西藥房廣芝館齊齊河、英美煙公司中西藥房▲安東、東益增遠▲遼陽、天鉅成義興福與華藥房福慶長▲海城、華西藥房華興泰吉成福鐵嶺、裕和盛同合義福合盛▲錦州、仁濟藥房天壽藥房▲阿什河、大德生世一堂▲雙城堡、華西藥房德昌盛▲呼蘭府、中西藥房▲金州、德記藥房▲盎平、▲撫順、萬福泰公主嶺、三合公▲昌圖、普濟藥房▲開原、濟生堂▲鳳凰城、益增源玉順慶▲新民府、天益長維新書社▲山海關、泰西藥房民生藥房 及天下各處經售西藥者均有出售

中國北邊總代理處 上海博物院路十七號 新順發洋行

英國倫敦 美國紐約 首穀藥房啓

富裕與康健就爲貴

觀世之爲花柳病所侵者、雖財充府庫、身被綾錦、不足以快其心、雖觀花賞月、看戲聽唱、亦不足以樂其心、鬱々悶々、閉塵一室、無所事事、噫亦不可憫哉、蓋此症害毒最烈、一受染之、則其毒深入體內、美妻豔妾、爲之感染花顏凋萎、身体消瘦、慘不可言、然梅毒淋症者於初發之際、完全調治、則可能根治病毒、此於方今學術上所証明也、顧世之患此症者、大抵初不甚關心、或用不完全之藥、或視爲容易、不加調治所以其至不治之重症者、一則由此症頑惡、一則由其姑息誤事也、大抵淋症初期、先泄膿汁、痛疼漸甚、繼膿中混血液、尿意逼促、而澁滯不通、鬚眉男子往々至痛極而淚下、如此者有日、漸覺輕快、痛退膿止、自以爲此症已愈、何圖此時病毒深入體中、已成痼疾、久之毛髮脫落、聲音嘶啞、顏色蒼白、神氣鬱結、續書數行、早倦、日常事務無從着力、或頭痛眼昏、記性減退、或痔疾頓起、便時痛苦、種々症狀、並臻續發、絕無間斷、此其原發于梅毒、而於淋症稍愈後、始即發現、所謂混合傳染之可最畏懼者也、故坊間所售之尋常藥劑、雖或能瀰縫一時、而決不能根治其病毒也、凡社會之事、莫逾於實驗者、若徒拘于學術理論則臨事往々有扞格之虞、故如梅毒淋症之藥劑、亦必非以臨牀醫學之道、就實研究、而後所配劑者、不能奏完全之效、我**哈郎清血補身丸**之特効於花柳病、實由此故、蓋本劑係哈郎博士之秘方、博士乃始發見梅毒菌之人也、現於醫學界最所尊重、固與依尋常學理所配劑者迥然不同、一服用本劑、則將潛伏體中之毒菌、一切殲滅、與便溺同排出于躰外、故雖至惡之症、根治無疑、實爲古來未曾有之靈藥矣冀世之花柳病者、宜速服用本劑勿爲他藥所誤、大抵症輕者連服二星期則可全治、其症重者、亦連服二箇月則必得根治、不復發徵之前例、鑿之可証、近日坊間類似藥多、魚目相混、顧客認眞注目**哈郎**清血補身丸字樣、及骨牌商標、是可、特此聲明、各埠大藥房均有代售

哈郎清血補身丸 大瓶大洋兩元 小瓶大洋一元二角 本舖 大阪清水谷

代售所 天津旭街東亞公司 漢口河街小瀨木洋行 奉天四平街大德生藥房 營口二道街中西大藥房 順和堂大藥房 香港永樂街瑞昌西藥行 新民府昌平堂大藥房 大連奧町華西藥房 大連監部通華泰藥房

哈郎清血補身丸必有此商標務所謹防假冒

本號開設大西門裡路南新由上海蘇杭辦來各樣新奇花庫緞泰西緞繡花新式裙料各色洋布等貨奈名目太繁種類甚多筆難清述 敝號 諸君賜顧者請到 一閱便知言之不謬也特此佈告週知

本號總經理蘇靜之啓　電話六百十五

前門牌香煙

確用高等佛及尼挨煙葉製成氣味優美每罐五十枝出售

CHIENMEN Cigarettes

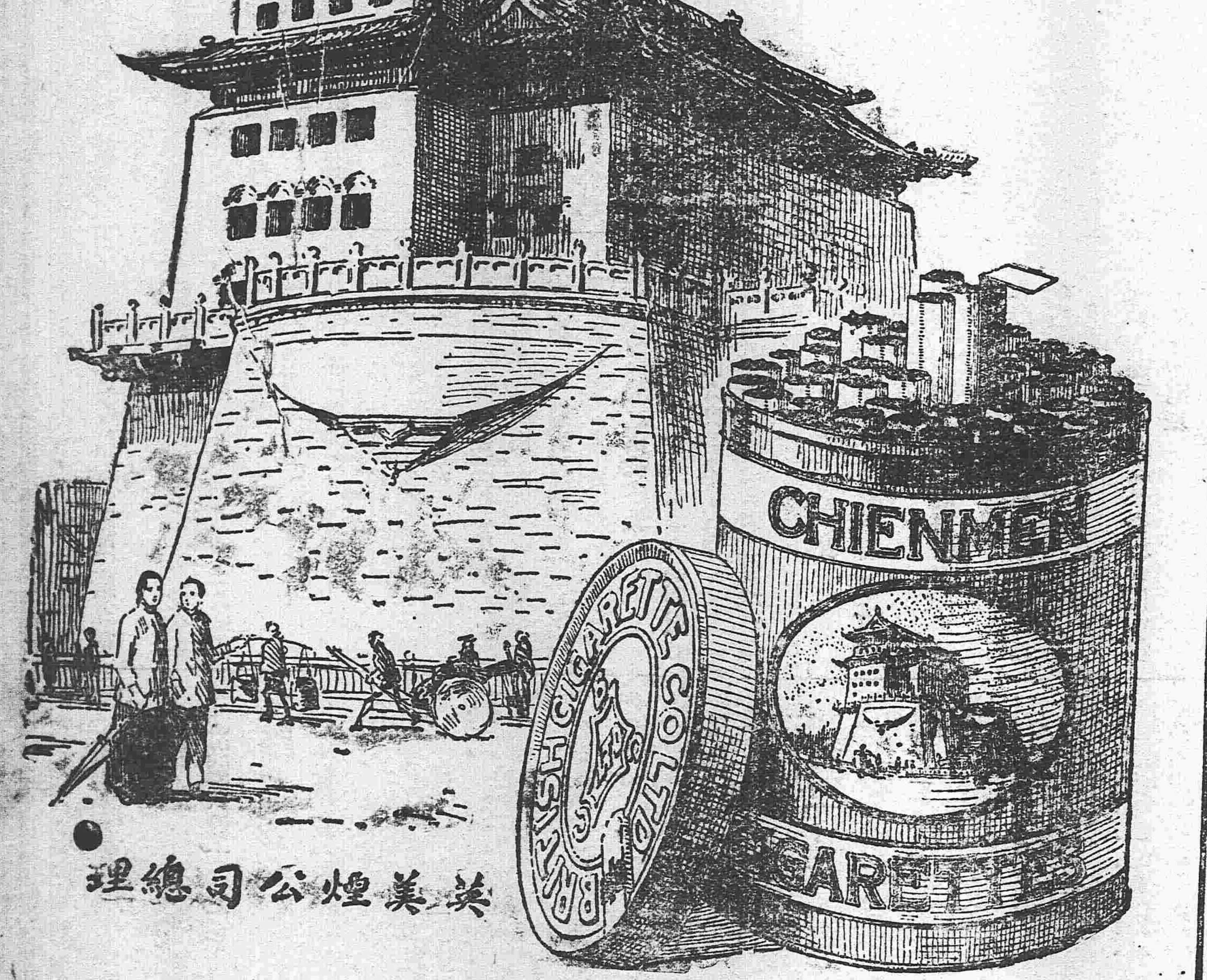

英美煙公司總理

奉天 哈濱 萃華金店

本號久蒙中外社會歡迎今復添聘良工專門嵌鑲金絲眼鏡寶石手錶手鐲戒指民響耳環盃盤酒器喜壽贈品英孩彌月贈品金銀品質純粹工製巧妙樣式全備取價輕廉非別家所能比列敬告賜顧諸君幸早惠臨

奉天城內四平街南銀行胡同 中國電話六百二十三號

哈濱道外東大街三道街口

直隸 **萬芝堂藥局廣告** 分此

太醫院宋醫考驗立案發給執照專賣各省府廳州縣舖戶均有代售此藥

蔘茸補腎丸

此藥以蔘茸爲君蔘乃靈草大補元氣鹿乃仙獸貫通百脈培養氣血之羣藥和爲丸劑善補男子腎寒精冷陽痿不與興而不久精神短少腦髓空虛腰痛頭暈耳鳴眼花筋骨痠軟虛勞咳嗽以及婦女經水不調下元虛冷赤白帶下久不受孕孕而不固常經牛產腰腿疼痛骨蒸勞熱等症服此藥添精神悅顏色壯陽稀子延年益壽此藥每匣價洋二元整每六匣十元

立止咳嗽葯

本堂宋醫祖傳成方專治男女老幼遠年近日諸般咳嗽虛損勞傷等症此藥善能止嗽定喘清痰養血痰中帶血不論年深傷勞咳嗽肺虛痰喘睡臥不安飲食少進內傷外感肺經不清此症管保去根永不再犯服此藥能補能和能清能散病輕者一兩付即愈此藥立見功效百發百中每付價洋四角十付價洋三元五角整五付價洋一元八角言無二價

神效虎骨藥酒

此酒耑治男女中風中寒左癱右痪半身不遂手足麻木筋骨拘攣口眼歪邪腰腿疼痛步履艱難以及小腸疝氣寒積冷痛等症速飲此酒立見功效每瓶銀元六角 大瓶市洋參元 中瓶市洋壹元五角 小瓶市洋六角

開胃止痛丸

此丸專治男女老幼心口疼胃腕痛食水停滯鬱氣脹滿寒積冷痛癥瘕痞塊嘔吐惡心肚腹乍寒乍痛噎膈翻胃嚥氣吞酸不論新久均可服之百試百應每付二丸價洋三角言無二價

宋氏救喉散

主治咽喉諸症瘟纏喉乳鵝喉痺鎖喉痧白喉痧疹毒纏喉痘毒纏喉花柳攻喉等症或腫破爛嘶之不下急投此藥吹之患處其效如神每大瓶定價壹圓小瓶定價五角言不二價

虎骨熊油膏

此膏耑貼風寒麻木諸般腫毒腰腿疼痛男子遺精白濁婦女赤白帶下月經不調久瀉久痢肚腹疼痛小腸疝氣手足拘攣骨節疼痛積聚痞塊等症按穴貼之其效如神此膏每張價洋三角

本堂發明雙合化痞膏藥功效

(專貼積聚神效)

此膏無論何症必見奇效主貼男婦氣積寒積食積心胃疼痛噎膈反胃水膨氣膨癥瘕痞塊痢疾瀉泄腎寒精冷腰痛腿疼手足麻木小腸疝氣淋濁白濁腎囊潮濕以及婦女經脈不調經前經後臍腹疼痛腰腿痠軟紅帶白淫子宮寒冷久不受孕等症並治小兒乳積痞積水積蟲積飲食停滯宿疾不化肌瘦面黃肚大青筋腹脹如鼓痢疾偏墜等症按穴投貼屢經屢驗其效力甚大少者七天多者十天不但消積化痞而且健脾壯力蓋世膏藥之良葯也特敢發明與衆不同精製雙合化痞膏法先將膏藥開一張將消積面撒於膏藥中間貼於患處再將化痞面亦撒於膏藥中間附在先貼膏藥背上即是雙合貼法所以一先一張用消積面爲引入內通裏後用化痞面爲驅寒外達表氣所謂兩張加貼似如聯軍進行則協力齊功搗其巢穴方能必勝之權用藥亦由兵法之云爾此膏每份兩張藥面兩包定價四角主顧購者五份按照九扣庶不致誤

奉天四平街吉順絲房代售鼓樓南大吉祥茶莊代售鼓樓北福隆書局本藥房大西關中間路南新式樓房便是湯劑飲片各種應症丸散膠丹俱全各處購藥來函示悉本堂自備郵費并不加價長春祥順德長春裕升慶安東縣恒順慶吉林源生慶遼陽[illegible]營口合順隆新民屯利順東錦州同發福

前鴻濟堂宋醫子岐移居大西關中間萬芝堂應症特此佈告

奉天大西關萬芝堂謹啓

東三省新聞

▲奉天▼

●電徵連山灣修築軍港意見

連山灣修築軍港之議傳之久矣唯迄未見有進行緣中央雖會規定明年將連山灣一部分修造軍港因經費無着未能實行近聞大總統以修築軍港爲不可或緩之圖乃與段總理等商妥協飭令財政部設法預備此項修築經費並令海軍參謀兩部派員來東實行調查如無何等障礙準於明年三月動工 昨日張軍長接到電令詢其關於此事有無意見以備採擇云

●創辦市政與恢復地方自治案

提交省議會之創辦市政案、報前載係財政王廳長所提出茲據調查實係警廳新主張擬將來辦市政案辦理其辦法就奉省原定警區每區設區長一人再於省城設總區長一人直隸於警廳之下聞議長諸君以市政一事原屬自治範圍何能歸於官辦且其所擬章程不特有侵越自治暨行政權限之處而又簡略不完疵謬殊多殆難通過 提前恢復地方自治案爲瀋陽縣議員姜還瓏等所呈請據聞是案如能通過蓋自治不特地方所希望亦議會所樂舉且恢復以後行政機關亦省卻許多之事務至其經費一項停辦時大總統曾明令保存不得動用舊儲與新徵爲數當有可觀一俟大會通過經張兼省長同意即能恢復云

●電告經棚蒙匪披猖

督軍兼署省長張雨亭氏日昨據克什克騰旗扎薩克伯克濟雅等詳告謂前者巴[illegible]在洮南倡亂經官軍擊散一股竄至經棚嘯聚蒙匪二千餘名任意搶掠聲勢披猖該處雖有新設警察不敷勦捕請即派兵等情當經張軍長擬即電飭巡防馮統督隊往勦藉資鎮懾云（叁）

●吉林財政廳長危矣

新任吉林省財政廳長李哲濬頗爲該省士紳所不滿意茲已由省議會議決電呈國務院據京函云斯案到院後國務院即爲之轉咨財政部核辦乃財政部以李爲部中所派人員所呈是否屬實咨請應迴避據實咨覆國務院查照國務院即將吉省議會所呈案中重要情節電達吉省孟督軍郭省長查辦略謂案關議會指斥本省官吏無論虛實均應澈查明白秉公辦理以息浮言而維法治希即迅速查明據實呈覆以便核辦云云觀此則李氏能否安于其位尚難預測云

●防軍退回洮南

前者瞻榆肇亂 警耗頻至後路馬步各營皆開往 征勦茲以匪亂 漸平吳鎮守使又因公來 奉洮南一域雖有耿張兩司令 駐防惟恐或有 不虞昨已將開往 瞻榆各軍調 返洮南以重防務云（鄉）

●吳鎮守傷恙述聞

吳興權鎮守使前時征勦蒙匪肩部受傷至今未曾痊可故此次進省即入日本赤十字病院就醫茲聞其傷處骨骼多有腐壞不堪存在者業經該院醫士共取出五六枚一時恐難平復如常耳

●東三省將設高等警察傳習所

省長公署頃准內務部咨開謂東三省接近兩强商埠林立且又實行雜居制旅奉外僑自必日多警察爲治內之要政與外人極有關係京師高等警察傳習所頗着成效擬在長春地方設一東三省警察傳習所經費由三省分擔將東三省警察官長一律入所傳習以資深造云（隱）

●宋廳長辭職之近訊

宋墨林警務處長與張軍長係屬戚誼故宋氏之辭職外間多謂其面子上之文章茲據個中人云宋氏迭次辭職其原因爲前者[illegible]處馮帮辦爲軍長所白眼故不欲以五斗折米腰惟聞張氏仍挽留甚堅即或允許其辭去亦必畀以他職決不能令其賦閒焉

●觀操人員回奉

張雨亭督軍前以日本陸軍第十七師團在長春公主嶺舉行秋季大操當派五十四旅孫烈忱旅長軍械廠廠長丁超炮二十七團張作相團長炮二營營長闞子珍軍署課員吉興副官彭士彬等十八人前往參觀現已完畢于十八日搭乘瀛車回奉向張督軍報告云（叁）

●袁潔珊辭職未准

公署秘書長袁潔珊此次經省議會投票推選爲該會審議長業向張督軍辭去秘書長之職已誌本報茲聞張督軍以深資倚畀不准其請云（叁）

●張恕仍任顧問

軍署顧問張恕前者在吉林任參謀長時虧空公款數萬被孟曙村督軍控告故中央將張恕調京現聞已將各事稟陳明晰于日前公畢搭乘瀛車回奉云（叁）

●更易辦公處

張雨亭督軍以東華門外之廿八師辦公處院宇狹小不敷辦公特飭令南關五十四旅移至東華門廿八師辦公處即將五十四旅所遺房屋令廿八師遷入云（叁）

●省議會秘書易人

省議會庶務課秘書張亞興對於該會籌備事宜不辭勞瘁頗爲議長等所嘉許現不知因何堅出辭職書當經議長一再慰留未肯就任議長以其辭意甚堅未便强留刻已委任蘇兆民接替矣（隱）

●訓令呈報教育費

公署日昨訓令各縣知事將各該屬全年教育經費收入款數分別呈報以憑攷核所有應行呈報之款項如下（一）學校年支經費若干（二）解送道立中師兩校若干（三）社會教育經費年支若干（四）民旗地每畝應納學捐若干（五）雜捐提充學欵若干（隱）

●提倡實業教育

省教育會會長李鐵珊君對于實業教育非常注意聞日昨面晤教育主任恩陸普提及東省教育事宜擬將東省相當區域酌量設立實業小學二十處中學五處恩主任頗表同情至能否實行俟訪再誌

●請辦繅絲公司

奉省海盖各縣人民向以養蠶爲業每歲產出繭只爲數甚鉅惟繅絲未得善法往往將繭輸出外商以致利權外溢茲有蓋平富商裴興邦招妥股欵擬設立繅絲有限公司以爲實業之先風昨已在省公署稟請立案一俟批准即當擇地開辦云（隱）

●警務長包辦錢糧

在前清時各縣催科一事爲牧令者無不聽里長村董經手包辦坐收平餘之利此種弊端不特奉省爲然自民國改造後此弊遂絕現聞錦西警務長對於警察職務置之不問乃竟包辦錢糧改名承催從中牟利該縣知事亦一任該警長肆意妄爲實屬有乖官方爲長上者曷不查究也（惠）

●分奉知事大有動機

分奉縣知事自經張雨亭省長分班傳見後財政廳長亦繼續傳見擬委各知事調查各處稅捐高等審判廳傳見各縣知事謂當分派爲各縣帮審員如果所言可信分奉之知事庶幾賢於旅居矣（惠）

●蒙邊籌辦警團

邊蒙各地每當夏令盜賊出沒滋擾不堪茲値兵燹 後股匪擾擾更屬可虞昨者洮昌道王耕木道尹詳呈張軍長擬在蒙邊各地組織警團以補軍防之不及已商張氏同意令其會同各蒙古王公協助一切入手進行云（鄉）

●各銀行運來大洋

中國銀行爲維持金融起見前派委員赴天津運來大洋二十箱以資接濟殖邊銀行岳行長已於日昨由北京押運大洋十餘箱到奉以備兌現云（鄉）

▲營口▼

●鹽務員拐欵潛逃

本埠鹽運司一等僱員兼製驗緝私局文牘晁燦文充任鹽差近幾九年並無異說忽自本年春季以迄於今狂嫖大賭揮霍無度旁觀者皆以晁某爲鹽務機關人員必有特別進欵詎想竟於前夕由該署私拐公欵及鹽票一萬數千餘元乘由南滿火車潛跡他往烏呼該僱員之行爲狂蕩非自今日始也李局長想已難脫失察之咎矣現正分行偵緝能否弋獲容訪續佈

▲蓋平▼

●時疫宜防

入秋以來天時不正忽冷忽熱以致不時發生瘟疫幾有流行之勢凡染患者疫者小兒爲最多數輕者醫藥漸次痊愈重者不容治療即發兇鎌噫似此時疫盛行願有此責者應速設法防範以杜傳染而之患也

▲大連▼

●秋季神社大會

大連神社境內道遙場設置祀品分列整齊善男信女虔誠誦經官商各界亦一律致祭遥拜云

▲義縣▼

●獎勵學生

于月之十三日警務長兼教練所長李雨周君將前教練所畢業人員招集所內演說畢謂諸公業己畢業本所長將分別委派五區各鎮充當巡長或副巡長或記名巡長等等名目但有一節惟作事時總要勤愼不可玩視公務諸公既受一層教練學業必有一層教練工夫否則將辜負六月修業之一番苦心云

▲新民▼

●天網恢恢

新民縣屬北江家樹林子著名匪首江英者綽號大英字每逢青紗障起即率領匪黨到處綁票掳掠向未破案月之十號有大民屯回民丁某係醫生爲業騎馬由彰武歸家至中途撞遇該匪等將騎馬劫去至十四號該匪同伊叔江洛八帶馬三匹來至新民車站意欲乘瀛車赴省販賣因車票不足伊叔獨自乘車先行該匪外僱夫役牽馬由旱路晋省不料行抵巨流河街兗家路牽適爲被劫丁某瞥見就近報河防營經營長宋單子率領隊兵速急尾追至遼河岸正值該匪渡河即將該犯同馬四匹一併拿獲帶營訊問該犯見原告在彼無可狡賴始供認搶劫不諱可謂天網恢恢疎而不漏云

▲黑山▼

●陸軍開拔瞻榆

黑山駐防陸軍騎兵二十八團楊團長昨奉征蒙張司令電速赴瞻榆防堵蒙匪該團長接電後即調齊三營騎兵更換軍服[illegible]裝北上器械鮮明軍威嚴肅大有報敵致果之威風云

▲鐵嶺▼

●保鏢遇匪

據聞邑萬成鏢局由城子分局于日前派鏢夥四名護送某處大車一輛內載銀洋一萬三千元詎料出由城子數十里宿于某村某店內夜間突去胡匪四十餘名該鏢夥四人當即開鎗攻擊將胡匪擊傷數人奈鏢夥人數過單率被胡匪擊斃一人擊傷二人逃回由城子一人胡匪等即將大車一輛銀洋一萬三千元全行搶去向某處逃逸未悉該鏢局如何報案云

●詐欺取財

日前四平街太古洋行由南滿火車運來奉票二千元註明鐵嶺西義順收及經西義順接到太古洋行寄錢之札紙持往火車站去取早已被人詐欺取去嗣經該站驛長詳細考查方悉是該站傭工中人張趙等二人所爲當即將其送交日本警務署訊問無疑將奉票二千元亦追出通知西義順具領張趙二人送交警察事務所訊辦云

▲孫家台▼

●取締發行紙幣者

開原行政公署前奉奉天財政廳飭開略謂近來各縣管轄村屯微小商號往往私出紙幣超越基本金數目以上長此以往不但地面人民受害實與金融前途大有妨碍仰於文到之日即可派委員分赴各鄉從事調查所有發行紙幣各商以不得超過資本金以上爲準並須有五千圓之不動產及三家舖保否則嚴行取締開開原知事章陸三氏已於文到日轉飭警察各區認眞調查具覆以備轉詳云

●登記揭曉

驛東小孫家臺開原警察第四區昨十五號奉開原行政公署飭開略謂南鎮人民所有不動產雖經登記告竣恐其中不無錯誤例應照開錄繕人名產業曉諭頒發該區張貼通衢藉資眾覽茲聞該區已將告示張貼該區照壁矣

▲法庫▼

●交代不清之趣聞

前任謁公病故後凡署內一切事宜委託行政科長鄒子忱君代行交代自新任賈知事到任迄今半月有餘尚未交接清楚究其原因實因該科長錢不足用凡應交代物品即令賈君合成錢項採其所列合錢之件有坑席幾領臟台洋燈幾支洋鐵盆幾個茲聞賈知事追問當初所接交代單子幷無此物者再行合錢于理不合且向來官吏交卸未必攜去臟台搭去坑席而走云

▲懷德▼

●天時無常

奉省地屬溫帶寒暖有時于昨（即十五日）晨起之際忽然密雲四佈當即小雨淋漓朔風突來雪片紛飛下逾一句鐘復變爲雨街市行人嘁稱寒冷噫天時何無常耶

▲昌圖▼

●賠欵無期

邑人牛國珍等因遭永遠監禁之李興武倡亂損失甚鉅迫李興武出獄有賠償金兩千八百圓分給被害之家欵早輸入而牛國珍等未肯息訟在省呈訴令經程知事牌示領欵聞事主來昌者僅只牛國珍等數人而已又聞欵己動用無存須待新任來昌給領個中底蘊傳說不一

▲遂源▼

●撫妻奇聞

街西張家窩堡住戶姚某娶妻某氏年將花信生性淫蕩素不安於室與在某營被革之馬兵牟得勝者暗度陳倉愛情甚密日久被姚某查悉常施鞭楚並嚴加防範禁牟往來李某亦有妻年將而立常被李逼其竄店賣淫伊妻堅執不從日夜嘲鬧日昨經人湊合以姚妻甘願下賤令姚李二人將妻互換裨得各遂心願一說李某幷津貼姚某洋三拾元今已各將人換領歸家云

▲通化▼

●稅捐局長更替

通桓稅捐局局長韓秀岩因於任內辦理徵收比較客歲短收甚巨經上峯撤差茲奉財政廳委來新任局長王子正氏昨已抵通接事云

▲長春▼

●學校旅行

頭道溝南滿尋常高等小學校於昨十五號禮拜日舉行秋季旅行自尋常第五年以上至優等二年期全班學生赴大屯旅行一日至禮拜一仍照常入校受課云

●瘟疫發現

據聞頭道溝附屬地內又有一種瘟疫名曰腸窒扶斯於昨新市街東十區三號地有日人木村忽得此症當經人抬赴滿鐵病院診治云

▲吉林▼

●中日合股開鑛

吉省政界可靠消息云延吉天寶山一帶銀銅鑛之富甲于全省現有 鑛商劉紹文擬與日商濱名寬裕出資合股開採以展利源一案業已奉部核准給發採字第九十六號執照一張鑛圖說明一件業已轉交商領訖并繳到十至十二月之開鑛稅銀八百一十元已由部照收即飭該商赶速開採聞于日內即行首途赴延辦理一切

●將開團体聯合會

吉省民間傳出消息云新任李廳長前在磐石任內冒銷巨欵顏乃覓覬來吉任財政廳長且復大施運動其間雖有少數劣紳主張廻護但事關全省財政未便令其故陷於危險旋渦故由工農教育各會及紳董公所領袖倡議擬于日內開一全體聯合大會研究對于驅逐李廳長之方針

●催報警務調查表

警界消息云全省警務處近經通令各縣警察所云本處迭次發交各種調查表式飭即分別填報乃查報到者雖屬不乏而未送者亦復不少似此玩延成何事體一律限文到三日內盡數填送不得再延致干未便茲紀其令催各項圖表詳誌如左各屬未填送各表開列清單於左

各項慈善事業調查表
伊通磐石和龍額穆依蘭同江雙城五常
集會結社調查表
伊通磐石和龍額穆依蘭同江雙城方正五常濱江阿城
敎養貧民習藝表
伊通東寧和龍磐石額穆同江雙城方正濱江縣阿城
境內祠廟各產調查表
延吉伊通和龍長嶺五常濱江縣
境內祠廟數目調查表
延吉伊通和龍長嶺五常濱江縣
警察沿革調查表由
吉林縣和龍伊通磐石同江雙城五常濱江縣阿城寧安
境內中外各敎之信仰者表
延吉伊通和龍長嶺五常濱江縣同賓
管轄區域內人口職業類別表
延吉長春磐石長嶺樺甸同江雙城賓縣五常阿城
區域內現在戶口籍貫調查表
吉林縣伊通農安和龍長嶺樺甸同江綏遠雙城賓縣五常
饒河同賓阿城寧安長春縣長春廳延吉
戶口總表
延吉縣長春縣和龍磐石長嶺樺甸同江雙城賓縣五常阿城
戶口變動表
延吉長春縣和龍磐石長嶺樺甸同江雙城賓縣五常阿城
民人私有槍彈調查表
吉林縣延吉長春伊通東寧農安磐石長嶺樺甸德惠和龍額穆同江綏遠雙城賓縣五常同賓阿城寧安樺川長春警察廳
人民職業及敎練狀況等表
長春縣磐石長嶺額穆同江雙城賓縣五常同賓阿城寧安
境內寄居外國人表
吉林縣敦化同江五常
區域圖
五常
五年度概算書
長嶺額穆同江舒蘭雙城
槍彈數目表
五常樺川

▲張家灣▼

●燒鍋發達

本埠西南雙山子鎮福盛泉燒鍋以前營盛泉自今年正月間經理馮仲華君接辦以來甚形發達每逢酒輚舊日多出若干且分量甚大價值亦廉較比他處每斤能差若干是以四外之買酒換酒者擁擠於門其生涯實有蒸蒸日上之勢云

▲哈爾濱▼

●廣信公司大虧累

江省廣信公司哈埠分號總理王西園勾結永和長大來裕天成鉅等購買期豆一千一百餘火車每舖得較市價高出羌洋五角有奇以本月十四號爲期該公司恐屆期交貨不免大爲賠累乃爲羌洋二十餘萬元價值爲皮大豐等重禮運動中東鐵路公司五日之內不准四路火車裝大豆至哈又因呼蘭依蘭扶餘一帶之大豆均由水路而來乃又運動稅關五日之內所有船隻一概不准卸貨茲悉水陸兩路已扣至十三號該公司預算可得利小洋一百二十五萬元不料十三號早被日商協信洋行等探知中東公司貪賄扣車之實情當即稟請日領事面見中東公司總辦霍爾瓦特要求十三號晚所有阿城雙城一帶之大豆須一律爲之裝到否則立電俄政府霍氏見日領事要求之態度極爲强硬亦不敢扣留至十三號晚五鐘四路豆車已開來四百火車該公司竟賠累小洋一百三十萬元賠此鉅欵無法應付將江省所存之金砂兩萬兩立賣于道勝銀行共賣洋七十七萬元按市價而論二萬金砂總可賣羌洋一百四十萬元之譜該公司以此係公家之產不敢賣死契一禮拜之期准其回贖逾期即成賣品矣但不知此一禮拜間該公司由何處措此鉅欵據記者調查所得鄙此大跌該公司之信用全失各銀行皆不與之

▲五常▼

●各方面之貸欵觀

官銀錢分號自開幕以來對于外放貸欵採取嚴格限制一節已誌本報本城各商號在該銀號未開辦以前均持樂觀態度以爲從此金融可呈活動現象商業可藉以振興詎料該號貸欵償還日期以三個月爲限即想貸欵營運或屆積貨物償還日期太促一時恐難變下錢來反致受種種困難是以均謂如此辦法不適當地商情聞該號經理員吳某亦因此頗費躊躇擬不日晋省請示辦法稍爲變通云

▲黑龍江▼

●爭選佐治局誌聞

泰來鎮設治局遷移一節擬指定多耐站築人房屋實係對照人民市村遠近距離可謂適中之地不意牟卡段勢紳王子臣等巧爲運動稟請將設治局設于伊鄉不惟就近可以諂諛官僚並可將伊等素購之大段荒勢必增價以逞私人自利圓滿主義茲據泰來鎮時和年三鄉公民聞知共推代表于文英等十餘人來省在道尹公署具稟力辦設治局設立原爲開通地面地點適宜則人民輻輳否則于國于民兩有不利各等情並請遴員前赴兩方面地點調查以何處爲適宜以昭大公而免紛爭至于上峯如何辦理容訪明再誌

●各埠銀行及糧食行市 十月十七日

●奉天
紅糧 [illegible] 小豆 [illegible] 一元一〇
高粱米 八角五　洋麵 三元二五　燒酒 二元八〇〇
站人洋 一八元九〇〇　北龍洋 一八元五〇〇
●正金銀行奉天支店
香港貿 [illegible]　金票 [illegible]　開錢 一〇一圓五〇〇　[illegible] 一〇二圓六〇〇
●奉天錢業公所
羌帖 舊月底附 七六元〇
鈔換洋 一〇三元八〇　大豆 三元五四　豆餅 一元〇六〇　豆油 [illegible]
芝蔴 六元七〇〇　紅小豆 二元八〇〇　●期大豆 [illegible]
現銀加色　鈔票換爐銀 八錢四六　羌帖換爐銀 五錢〇一　金票換小洋 一五元八〇
豆油　小米集市　高粱

天氣
昨日自六點起下午至今日 [illegible]

雜報

▲奉天▼

●裴旅長眷屬回藉
駐紮長春陸軍混成旅旅長裴其勳係山左信陽人因軍務羈身未能回歸鄉里特遣其家眷旋返於日昨乘坐瀋車到奉並未勾留換車赴信陽云 (參)

●有名無實之歸併
前奉部令電報管理局歸併電報局以省糜費茲者爲日已久僅將管理局監督一員裁撤其餘原有之管理局員均尚仍舊且仍有電報管理辦事處之名目豈所謂歸併者僅去監督一員即可謂歸併耶是非局外人所知矣 (惠)

●黃廳長赴津
安東水上警察廳廳長黃深甫因購辦某項需要品特於日昨晉省稟准宋警務處長撥給款項當即搭乘瀋車前往天津以便購備云 (參)

●委充課員
軍署軍務課三等課員某早經離差遺席現在張督軍查有高玉崟學識宏富堪以勝任於日昨委充云 (參)

●靠女營生
北關山東堡胡同住戶齊姓家無恒產度日維艱遂令其女作皮肉生涯已有二載嗣經媒妁嫁與大西關煙土客張八仙者爲小星詎近數月來又形拮据復將該女接至其家重操舊業一般淫蕩子弟往來不絕云 (參)

●冰雹爲災
刻據營口來人云日前(十四日)午後一時天際油然作雲沛然下雨繼以冰雹直至四鐘餘始止該處農戶所種白菜盡行損毀云 (參)

●斃匪報案
瀋陽縣劉通士屯日前壹鐘時有胡匪七八名路經該村當被保董查見令團丁一齊開槍共擊子彈五十一粒團丁朝慶福奮勇直前將胡匪擊斃一名當經汪區官往驗委係胡匪於日昨報案云 (菊)

●盤獲嫌疑
北關第五署某巡邏日昨晚間十一鐘餘道經天后宮南胡同撞見一人行色倉皇該巡邏前盤詰其人言語支吾遂即綑綁帶署轉送警廳訊究云 (隱)

●棒打鴛鴦
小東關小津橋住戶黃某妻王氏貌雖不揚而性極淫蕩遂與某菜園工人有染黃某未知也日昨黃某聲稱赴街而王氏誤聽下鄉遂與某工人相約成其好事正在高興之際黃某忽返一時怒滿胸膛遂以大棒毒打該工人見事不善遂棄衣倒履而逃 (隱)

●追悼署長
警察第六署署長因病逝世已誌前報茲聞該署長原籍南省日昨其家屬扶柩旋里本處長及王廳長皆派代表詣西站開追悼大會以致哀忱云 (鄉)

●汚辱孀婦
大南門外住戶陳姓孀婦年已而立僅有一老嫗爲之作侶日昨晌至城裡四平街買物鄰居洋車廠車夫周某乘隙持短刀踰墻而入該婦自知柔弱未敢抗拒任其强姦而去移時該車夫竟棄車遠逃該婦無可如何隱情忍受噫數年孀婦失於一旦殊可惜也 (隱)

●嚴緝兇犯
高等廳日昨據黑山縣屬警察第一區區官王玉廷呈報管界張家窩堡民人趙祚被兇犯郭三與母郭唐氏同謀殺死一案當經該區官驗明並取具房東共結委係共同謀死詳報到廳梁炎生檢察長以到關人命務將兇犯郭三切實訪緝以重命案云 (菊)

●大風阻電
日前颶風大作竟將滿帶子至山海關一帶之電桿盡行吹折電報不通現在無論官商電信往來京奉間者均由本日水線傳遞云 (惠)

●叔嫂同眠
大東關奎星樓北胡同有楊姓者兄弟二人其兄在車站充當苦力竟月不歸其弟在家與嫂同居其嫂年未三十而妖冶頗甚每趁其夫不在日從事於大坑以爲遊息之所復被其叔偵知恐伊洩其事於其夫遂不得不以權利分享之如是近來出則大坑宣淫入則叔嫂同眠人倫滅絕廉恥道喪殊可慨焉 (鄉)

●盜源宜清
大西邊門外窰坑迤西有葦塘一處大可數十畝荒草迷離人迹罕到故每至夏間一般年少男女多藉此以爲私會之所近値冬令而盜賊往往潛匿于此合謀分贓望有管理之責者亟注意焉

●揮金如土
日昨西門臉書場中有一人年約三十許衣貌不揚而揮霍不吝每一回書畢伊輒出洋元餘觀者無不駭然後經某機關偵探見之以其形跡可疑近而詢之其人言語支吾遂即拉去但不知是否匪徒耳

▲蓋平▼

●更換警服
節屆季秋天氣寒涼當然更換秋季警服故警察事務所業經飭令所屬長警及各分區所一體更換云

●演戲酬神
邑南花園圪村因夏季祈雨以後甘霖普降故該村人民現爲酬謝神庥起見擬在該屯演戲前已呈請警署照准已於月之十六日開演乃一般小本負販咸往營業入山人海頗稱一時之盛云

●花生落價
蓋邑本年禾稼秋成既佳而各土產之物亦非常豐收他不足論惟落花生往年雖有大宗出產乃不及本年收成之佳故現下每百斤估價四元之多而各商販分赴鄉間收買其價值遂稍形低廉矣

▲營口▼

●鹽務員果眞投河乎
本報前誌製驗局文牘晁燦文者因拐鹽票等項乘間潛逃一節近經確實調查該員由埠外出本想乘南滿瀋車從事他往嗣恐有人截捕旋改僱馬車回首北去適至田莊台河畔晁則直向車夫聲言余任鹽差已及十年一時失計被同事某某朦蔽上官意想勾通分潤不料疎于檢點竟將鹽票丟失若干設非捨此他往必受重累事已至此一言難盡說罷由車上跳下投河而下三沉三浮滅頂而死車夫援救不及由此回述情狀甚屬可慘云

●捐務員積勞病故
本埠警餉收捐處委員李申如氏于前清時代歷任縣佐各職政績頗著嗣經劉廳長以其品行正直旋任爲營口警餉收捐處委員惟自本年春季李君以營埠捐務竭蹶整頓無方本想辭退劉廳長屢加勸諭始得勉爲其難茲悉該委員以積勞致疾于昨夕溘然長逝矣聞者多爲感嘆云

●妓館失慎
平康里二等妓館雙陞堂院內于昨日正午十二時由妓女金順屋內突然火起勢甚猛烈幸比隣久觀樓院瀛水便利施救得手未至延及他家而消防到此火亦熄滅閧被燒壞者僅房屋一椽布帳一床餘無損及他物該妓館此亦不幸之幸也

▲孫家台▼

●商業興盛
本驛中日商賈輻輳人煙稠密以致市井各行營業較他埠爲繁盛近以秋收豐稔農人購買物品絡繹不絕故各行商號頗有應接不暇之勢其絲房爲元豐隆秋初每日售洋不過四五百圓現間壹日竟賣小洋壹千數百圓之多云

▲西豐▼

●大宗煙土詳誌
朝陽鎮某界販運煙土業誌昨報茲經詳細調查確爲該鎮駐防後路巡防馬一營左哨官長因奉上官命令赴安圖採買參茸以爲運動省中要路以保祿位得與該鎮土豪某勾合保險煙土按二八分劈如煙土一萬兩得保險酬勞二千兩聞由安圖共運煙土五萬餘兩該官長應得一萬餘兩均用驢駝到鎮派兵赴各處出賣每兩六圓計此次可得六七萬圓之譜當此煙禁綦嚴限期迫切將來破壞條約賠償外欵未始非此輩作之俑也

▲法庫▼

●來署就差者何多
法庫縣知事貢士元君自到法接任以來並未帶有許多人員近聞三二日假坐大小車輛陸續來署者甚夥究竟委派何差現在尚未發表云

▲通化▼

●警察下鄉擊匪
聞邑東七道江商號源順東報告由臨江界東竄來胡匪四十餘名大肆搶掠經潘知事立派王子霖勾栢清二君帶領警士數十名前往勦捕云

▲長春▼

●委任縣視學員
本縣教育視學員孫之權君日前因有事他適所遺一缺昨經彭縣知事招集紳學兩界會議當場一致公舉第一高等小學校校長吳敬涵君辦理學務有年且品學兼優當即舉定大約日內亦即入校視事云

●妓女請入濟良所
本埠平康里二等妓館銀華班之妓女名金仙者其領家王四慘無人道平素將該妓女恣意毆打暴虐異常該妓實不堪其虐待遂於昨早乘間潛逃逕赴法廳控訴並聲請願入濟良所不再爲下賤事業即懇救命等語當經法廳送交警察廳轉送濟良所收養刻下該領家王四大施運動手段希冀領回想奉公守法之長官不致受其欺罔也

▲農安▼

●花會盛行
農安入歲以來賭風甚盛雖經前區官尹文卿及巡官楊其昌極力嚴拿然仍有不肖之徒陽奉陰違乘隙聚賭近有著名賭匪于三合韓某等假伊通河東南大橋側係往來行人必要之路設攤花會賭局陷害良善不少頃聞稽查員賀魁武韓汝三王會卿李栢清等欲設法拿辦未知能否達到目的云

▲吉林▼

●幾釀風潮
農安北關外高等小學校第九班學生張某因双十節休假未經上課遂遊行街市行抵西街廣聚永門側賣菓貨棚購買茶食因分量不足致生口角該床主谷老四素性豪橫將該生飽以拳脚該生回校聯絡學友多人徑赴尋衅幷經警察第四分所巡長尤致中極力排解未至成事當京中區飭將該生護送回校令該谷某取保候傳云

●憲法會警廳備案
省會警察廳近據討論憲法同志會正理事馮成奎呈稱以共和重光國會再造凡屬國人歡躍曷既今者憲法草案已交國會審查根本大法指日成立開五千年未有之良軌納四百兆同胞於法治之下於名詞的共和轉而爲純粹民族之國體斯何光榮之至耶然所以鞏固邦基爲民保障者國憲耳國憲者國家之根本法也查此次提交國會之法憲草中案其得失均待商榷凡屬國民悉負言責倘此次憲法草案稍不適宜則微特隱患不堪言狀公民慨念前途欲期補救聯絡同志在省組織討論憲法同志會近爾本諸國內情形遠爾參考列邦成法彙以學理之研究各抒見地擬于造法之始貢獻所得建議國會用備採擇一得愚誠或可稍補于萬一也現在機關業已成立理合檢同簡章一份陳請鑒核准予備案云云聞該廳業已批示准予備案矣

▲張家灣▼

●商人被刦
本埠永衡興北櫃永衡號執事閻老盛因伊兒在上河灣永衡號執事騎馬被掠腿部受傷伊前往看視借本站會豐源騎馬倏旋回行抵大靑咀南被一騎馬賊人乘勢將馬奪去並要錢財嗣該商人百般哀告始行作罷遂乘馬逃去該商人稟知大靑咀駐防馬衛隊當即追赴而賊已杳如黃鶴矣

▲來函照登

逕啓者頃閱本月十四日 貴報東三省新聞欄內登載僞車牌流行於各縣一則不勝駭異查工師唐良華前因虧欠商號賬目催討過急無欵應付經典獄長查覺恐生變端正擬斥革該工師始行潛逃一節實係子虛原本監獄製造車牌防範甚嚴所有鋼模向不歸工師管存且每日均須使用現時並不短少何有竊出之事至鑄造此項車牌每每連工料價資共需亦不過一二萬餘元之譜 貴報所謂能獲餘利二萬餘元之鉅更屬差異以上諸端想係訪聞失實有關名譽相應函請 貴報查核更正爲禱此致
盛京時報館
奉天省瀋陽監獄署

批示

▲奉天督軍署批示
原具稟人成徐氏 呈爲伊夫成森現在經理地畝事件懇保釋候訊由 批查此案前據陸軍二十七師呈復謂氏夫成森與匪黨往來確有實據現正調查審辦等情茲據呈訴各節姑候將副呈令發該師查酌辦理勿庸來署瀆瀆此批

▲奉天省長公署批示
原具稟人張鏡堂孫錦榮等 呈爲任用劣員賄庇私黨喪失民信貽害地方由 批查李景旭前充區官因案被控業據該縣呈報撤差在案所呈委充團總一節究竟是否屬實仰西安縣知事逕即明白聲復以憑核奪毋稍延宕副呈發此批

▲奉天交涉署批示
原具稟人王景明 呈爲田變年等勾通保信公司日人逼勒錢項請照會日領事由 批據呈已悉查日人究於何日來鄉共有若干名其居住周國忠家中之日人究係是何姓名呈中均未敘名惟據稱已經月餘迴還借欵如果確係屬實殊爲不合仰候據函請日代理總領事查明切切此批

小說

俠女兒

前車之覆 後車之鑒 他如辦的不謹慎 自己先送了性命 還能得這份銀錢麼 何况小的又請下白地錦 並幾個義兄義弟 臨時幫助 再叫徒弟扮作商民 或扮作乞丐 沿途埋伏 參將大人 帶兵在後接應 還怕不能勝麼 州官大喜 急到了上房 取出三千兩滙票 交與小能幹兒道 我一時措辦不及 你先將此欵領去 我決不食言的 胡壑道 小人不是嫌少 如要運動他的護衛 此數兒恐怕還不彀 小能幹兒也道 老爺想一想 一個德州知州的缺 値多少銀子 今日少給點兒 固然不要緊 萬一因此生變 豈能責備他麼 州官無奈 復進上房 又捧出一包金錁子 大大小小約有二十多件 遂向胡壑說道 化成紋銀 不下六七千兩 合算起來也有萬金了 小能幹接過 交與胡壑 二人即欲辭出 州官忙說道 照此看來 事必有成 將來俠女兒授首 替二位保薦上去 總有個都守的前程 我們今天 先拜個把兄弟好不好 二人齊聲道 小人們怎敢 州官呵呵笑道 俠女兒 爲朝廷欽犯 將來捕獲 不但胡兄發財 李起三洩憤 即我亦可定議 况撫台大人 保奏上去 二位不就是現任的命官麼 不容分說 便拉二人入內 來到書房 傳進酒肴 並請烏師爺陪客 四人坐定 州官先將胡壑 對付俠女兒之法 小能幹臨期布置各節 說與萬通知道 又恨自已宦囊少 僅僅湊出此數 如事有濟 你一位只管來請敎 但須具個手啓 開明數目 我將來就可作正開銷了 二人點頭 于是點起紅蠟 各敘年庚 州官居長 小能幹兒次之 胡壑又次之 便老大老二老三約混叫起來 不提州官暗中搗亂 再說俠女兒救回雲超 大開筵宴慰勞群雄 又因尹燕卿旋受彈傷 雲超遂親自捧酒深深道謝 燕卿避席遜謝道 姐姐受驚 姐夫受苦 皆小奴一人之罪也 愧且不暇 何敢言謝 俠女兒連忙安慰道 阿妹此言 實令愚姐不安 雲郎入窖之時 若非阿妹在地道傍 戰住敵人 打通出路 焉能負之出險 此次救出雲郎 妹功應居第一 柏雄與四芳次之 岳英等又次之 大家皆以爲平允 岳英道 寨主直說到啃的心坎兒裡去了 還有甚麼不平允的 但俺想那狗官 如輕饒了他的性命 恐怕他又要與妖作怪 來與寨主作對 雲超道 此係必然之事 惟小能幹私謀一洩 彼必急于復仇 前去誘說那胡壑 此蕭牆之變 倒不可不防備的 俠女兒道 郎君所慮 正合我意 現在衆人力疲 稍爲休息兩日 再煩柏將軍進城 私探消息 俟得回報 我們再議對付彼等的方法 柏雄道 明日我即去打聽 岳英道 你且緩一步 我想天幸雲爺與寨主已定良緣 不如先行合巹之吉禮 然後再辦別事不遲 俠女兒道 岳將軍醉了 我與雲郎既定百年之好 何爭旦夕之期 况敵患方深 陰謀環伺 此豈議婚之時 即議婚亦豈能如此草率(未完)

表明高連長璽廷勦匪功績

緝新陸軍二十七師五十四旅百七團步兵二營五連連長高恒山君自秋季孫界盜匪充斥民不安居高君奉令督隊陽歷九月十九號晚間至縣北五區前二台子村探悉巨匪祥子在後二台子村嘯聚綁票待贖當即督同甲長鄧品卿等帶隊往勦經潛入該村被賊探悉開警笛一鳴槍聲即起戀見流彈自該村西南面飛來匪知有援不敢深入該連長從容不迫分隊設伏作犄角勢向村內火光瞭處猛擊賊衆十可數始乘隙棄馬潛逃此時夜深黑暗林木叢雜不敢追搜詢經檢視獲得賊馬一匹又八名着令各歸安度事後訪知斯役賊之外援爲陳錫九黃廣由亮字黑手等著名之巨匪也該連長對此等巨匪甚惡痛絕冀率排長中福潤裴起旺房貴賓等踴躍卒未弋獲突於三十號在前二台子村北與祥字等遇戰賊力不支遂敗逃該連長馳馬尾追至小楊家屯擊傷賊匪二名斃馬兩匹各匪拚命奔逃似此奮不顧身傷賊斃馬克竟偉功洵足以勵士氣而壯軍威紳民等十餘村若無此兩番掃盪禾稼亦難收穫飲仁飽德感拜高君之賜至於兵循約律民無驚擾尤其餘事鄉衆同心感激無所表揚謹登報端以張功績

新民五區管界 前二台子 賈崗子 下坡子 楊家屯 田家窩堡 安福屯 後二台子 大獾子洞 小崗 二台子 小梁山 杜家窩堡 馬連崗子 高家屯
百家長代表 王東陽 王紹卿 等謹登

奉天城西第五分區界內土台子李盛林字常三家中於八月二十日夜間被僱工人鄭全才盜竊房地文約以及省公債票蘇家屯永信公司股票花名號碼列後登報聲明作廢
蘇家屯永信公司股票信字一百〇八至一百二十二共十三張李華山李潤亭二人名下每張五十元榮陞堂名下信字五百四十九二十四至二百四十三共五張每張五十元
蘇胡堡鄭全豫地四段一十二日半押借李盛林名下價錢一萬吊零七五外加價洋四百五十元
金良玉地一日抵押李盛林名下小洋一百五十八元
張永振草房兩間押借六十九元張文翰正廂房各二間押借洋五十二元夏樹臣地一日抵押李德山名下洋八十一元
裕殿林借使李盛林小洋一千元借約一紙夏樹亭押與李盛林名下契約一紙省公債四紙每張十元又四張每張五元
以上所被失等物八月二十一日業經報告本區警察署備案二十二日稟呈瀋陽縣公署備案現在鄭全才被警察拿獲送交地方審判廳拘押特此聲明日後如有持以上憑據押借等事作爲無效

恭頌陸軍連長高璽廷勦匪衛民之德政

新民五區地屬荒僻彰武通衢柳林成行久爲胡匪覬覦之所盜賊出沒習以爲常今夏五穀欲稔之際胡匪蜂起搶擄綁捐民不安居殷實農戶日夜驚恐地鄰有警閭定難保守當有駐新陸軍二十七師步二營五連連長高君璽廷帶通排長中福潤裴起旺房貴賓等奉令督隊勦擊到界以來律法森嚴鄉民並無驚擾晝夜梭巡不辭勞瘁在小寺屯遇匪接仗時該連長等奮勇直前傷賊斃馬匪膽驚寒遠遁彌踪鄉民賴以安靖今秋若無高連長幾番掃盪禾稼定難收穫鄉民等深受保護無以爲報茲特登諸報端以彰該連長衛民之德政

新民五區界 鄭家窩堡 劉啦巴嘴子 安家坨子 蘇家坨子 周家坨子 楊家窩堡 大坨子 王家屯 邢家屯 侯家屯 破台子
百家長代表 宋香九 劉萬九 等仝啓

敬啓者前律師公會會長孫懋功現在大西關大街上頭路北廣合棧院內設立事務所照常代理民刑訴訟案件及一切法律行爲恐未週知特登廣告
律師孫懋功事務所謹啓

請看萬福華先生德政之廣告

東寗阜寗屯墾公司主辦萬福華先生仁人也先生到東以來愛護商民維持屯戶不遺餘力凡我東人三尺童子無不愛之敬之萬君在東善政及人筆難罄述謹擇要書後作我同胞借鑒亦以維持公道耳(一)獨闢寒葱河至太平大嶺山道五十餘里便利交通行人賴之(一)春季放糧接濟貧民減除息利農工賴之(一)土城子等處創辦義倉招民聚墾流散賴之(一)與創中華市場厚遇商民挽我主權固我福利商民賴之(一)軍隊捕匪必躬親勘問明白始准備由送縣免致拖累罪人賴之以上各事皆彰彰在人耳目者皆可實按他如潔己愛人耐勞務實謙虛和藹常人尤不能及先生爲公府要人爲我邊民求福利爲我國家固主權前某報登載站之煙禍及鴉片煙之東三省各節攻擊萬君不留餘地嗚呼實心任事愛國愛人如萬君尚遭此毁謗無怪萬君見之傷心思欲引退雖我輩無告之商民亦爲解體萬君今歲祗以剷烟認眞歷年邊地包攬種烟之輩羣起交攻必欲推翻萬君而後奸心始能大逞某報所載係道路傳聞要按諸事實恐全失眞相且今歲東寗及屯墾各派多數兵隊挨次剷除至七十餘日之久凡我商民皆身目覩其自尋短見者幾無日無之抑更有進者假此各機關先後調查各悉報告烟苗盡絕今僅快個人私意以貽外人口實自問此心能無慚德爲此特登廣告伏維
公鑒

東寗縣交界五站商民
順泰棧記 裕盛德記 乾發棧記 春記書局 天增圖書 濟生堂記 德泰東記
萬昌號記 興來永記 源盛齋 盛合祥 長盛泰記 萬來永記 福盛東記
福聚圖書 鴻興圖書 裕茂東記 同豐泰記 雙盛棧記 德興隆記
謹啓
東屯溝長 紀良興 劉維德 及各地戶等七十六戶
西屯總長 趙克敬 金成道 李成白 崔興天 李祥齋 及各地戶等八十三戶

善治耳病

鄙人双耳患膿血聾聵二十七年適寄大洋兩元函買鍾鼎居(奉天監獄胡同)鍾鼎氏治耳萬靈油二瓶治之四日全效感極特謝(此藥詳載奉天公報)
紋中南街聚會文謹啓

高粱 新包米 小麥 白小豆 一元二一五 一元六八 一七二
芝麻 蘇子 米 麥 吉豆 二元〇八 一元六六 一元〇五 六角六八 二元三〇
小洋 老頭票 鈔站 老洋 一七元〇〇 一七元〇〇 一四元〇〇 一八元五〇
上海貨 天津貨 一七〇一圓二五 一六〇八兩四錢二厘五〇
金票 倫敦 鈔現 三十二斤十六分五

●大連電報 十七日
金換洋 一元五五〇
金換鈔 一元九七〇
包米 小麥 小米 吉豆 粳米 四元〇七 四元八〇 三元二〇 三元一〇

●營口電報 十七日
十二月限 廿日限 三元二九
爐換銀小洋七元五〇
大豆 豆餅 一元〇三

天下一品老牌 日光啤酒

老牌日光酒歷有年矣本公司釀造精良汲引蓬萊山甘上泉揀選名區油麥加配各種材料釀而成其色清味適純厚沉不變芳香濃郁口飲之有益於衛生熱清腸胃滋補氣血實爲養身之妙品也各國馳名

銷售增多 官紳學商各界 請嘗試之方知言之不謬也

大日本啤酒公司

代售處 東三省各地洋行 雜貨舖均有出售

奉天煤炭同業組合

撫順塊煤 煙台爐煤 實榮公司 奉天小西門外南大什街路東 電話 日二一五番 中五十五號

本溪湖塊煤 大昌煤局 奉天鐵道附屬地 電話 日二〇九番 中二四二號

牛心臺無煙煤 三有公司 奉天西塔大街路北 電話 日二四三番 中二百號

撫順塊煤 煙台爐煤 公益公司 奉天小西關大街路北 電話 日五四四番 中七十號

中日官准 唯一專賣

七天斷癮之聖藥

紅色戒煙丹改良謹告

敝號秘製官准紅色戒煙丹蒭蒙錄商標官許立案久蒙各界所洞悉不再另贅今爲過五月後重新改正以包換盒丸粒加增藥料加倍藥力比前者大之多矣隨將裝修價目詳列於後節

價目

大盒 百七十五丸 洋壹元

中盒 七十五丸 洋五角

小盒 二十五丸 洋貳角

此藥凿治男女多年鴉片煙重癮嗎啡重癮吃服七天立斷根株兼治老幼胃腸疼痛氣血虛微身体不健筋骨癱木咳嗽不息不能安眠一切等症服者奏効立見奇功凡服者評好嘖嘖有口皆碑故自改正以來惟日無多而各處訂購者日不暇給前途發展當可預卜惟藥盒均有標記可証外有門單聲明遠近馳明不能細載仰各處代理之家不可勝數矣敝號推廣銷路起見再招代理數百家或蒙代售者先行備欵批購至於郵費招牌等項敝號均行負責如蒙賜顧酬勞從豐特此謹告俾衆週知

註冊老牌

奉天十間房 光祐大藥房

電話長三百七十一號 電報碼中〇三四二號 郵滙處大連二〇六番

奉天警察廳發給告示嚴禁假冒

農商部註冊給獎 奉天巡按使化驗

老福順堂

本藥房總號開設奉天省大南關

治咳嗽丸藥 本藥專能清肺化痰止咳定喘無論吐痰吐血感冒虛勞諸嗽均奏奇效每副八角十副六元

清胃化積丸 本丸專治胃腕疼痛膨悶脹飽諸般積聚消化虛軟大便秘結氣逆不舒每副六角十副五元

參茸百補丸 本丸專能興陽種子健胃强身特治男婦老幼一切血虛氣衰等症大匣五元小匣二元五角

通明眼藥 本藥專治諸般目疾內外雨障努肉攀睛氣矇火矇眼邊赤痒視物不清大瓶五角小瓶二角

奉天老福順堂

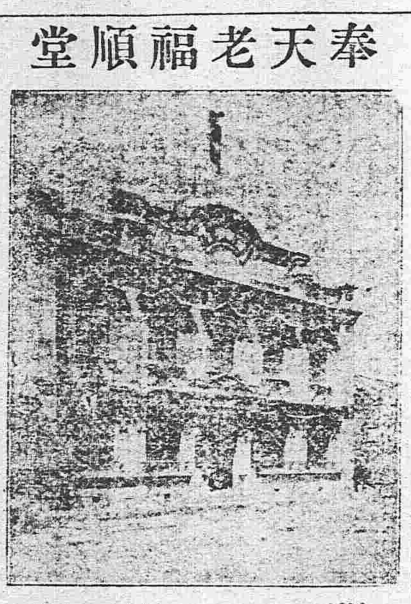

門面寫眞

治痢丸 本丸專治赤白痢疾飲食不愼致碍消化之功大腸發炎下紅白痢患者殊多困苦每瓶四角

虎骨熊油膏 本膏專治風寒積聚血瘀氣滯四肢麻木腰背疼困腎囊潮濕肚腹疼痛大張六角小張三角

奪坤至寶丸 本丸專治癥瘕痞塊赤白帶下氣血兩虧氣凝血滯以及月經失調胎前產後等症每匣二元

參茸甘露酒 本酒專治左癱右瘓半身不遂口眼歪邪四肢不仁中寒腹痛小腸疝氣大瓶三元小瓶四角

香丹 本丹有提神避疫之功兼能解氣消毒之效甜涼適口芳香宜人其餘事也大包一角小包五分

瘡毒藥膏 本藥膏專塗諸般瘡毒無論已潰未潰或流膿或流水一經塗用立見功效每盒定價洋四角

癬疥藥水 本藥水專擦諸般癬疥無論起粒爆皮或腫或痒如蒙擦用不拘輕重脫皮即愈每瓶價四角

清血消毒丸 本丸有清血之功兼消毒之效藥物精良功效確實可爲各種瘡毒之絕好內服藥每包四角

袪痰散 本散一能除痰凡痰咯不出者可以使之出二能化痰凡痰多者可以使之少每瓶定價五角

殺蟲散 本散專能殺害體內各種之寄生蟲無論老幼均奏奇效並無損傷腑臟之虞每包一角五分

淋濁丸 本丸專治淋濁無論流行淋濁積熱淋濁虛寒淋濁以及風火砂石諸淋均奏奇效每包五角

梅毒丸 本丸專能清血搜毒以精良之藥絕梅毒之源有濟於病無害於人花柳之聖藥也每包六角

內服腳氣丸 本丸專治多年腳氣或痛或痒或起泡或浮腫以及流水爆皮等症均奏奇效每瓶定價五角

外擦腳氣藥水 本藥水與腳氣丸有同一之功效如內服外擦表裏兼施一劑效之速有如影響焉每瓶六角

立止牙疼藥水 本藥水專治諸般牙疼如蒙擦用疼痛立止一經治愈決不再犯並永保牙齒堅固每瓶五角

頂上治痔散 本散專治諸般痔瘡無論內痔外痔並痔漏或疼痛或腫痒一經塗上立見功效每瓶一元

坐轎者應知三炮台煙爲最好吸品

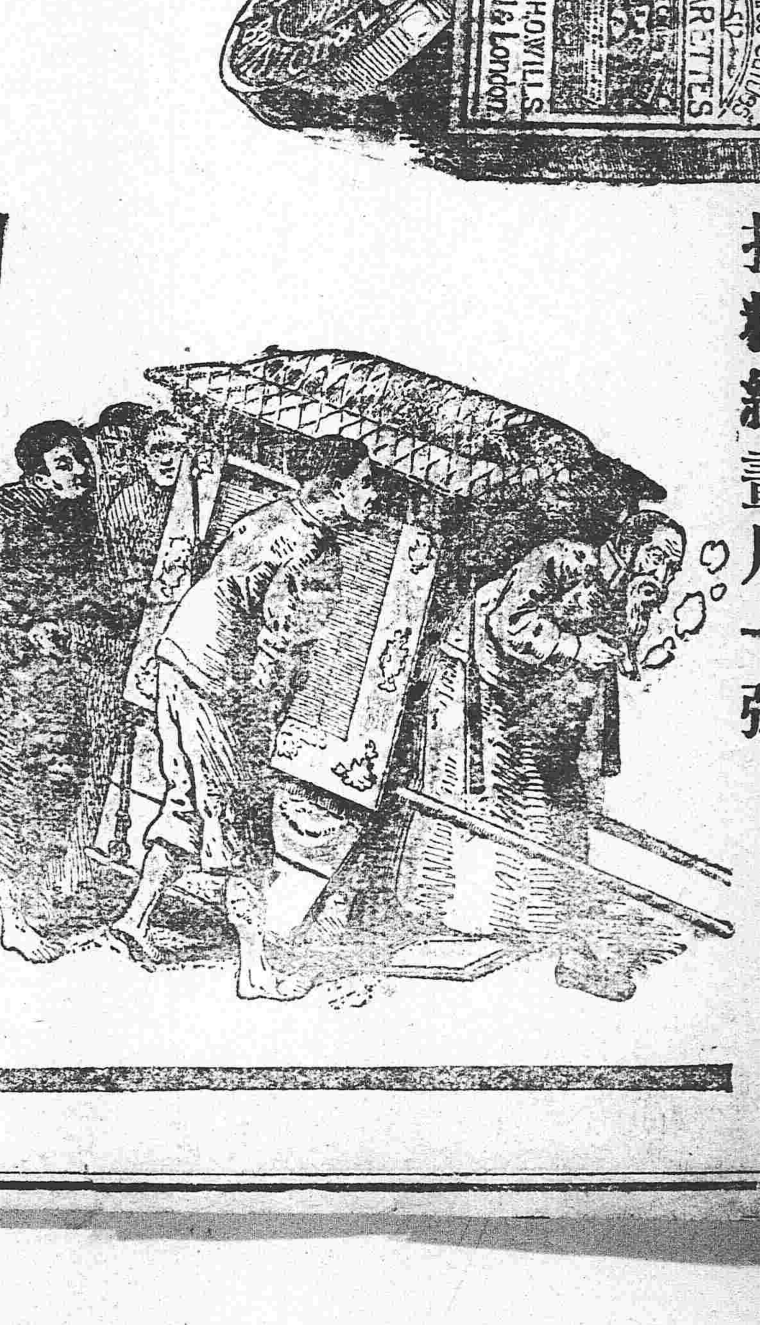

三砲台香煙可向寰球各處上等香煙家購取小包十支或二十支錫罐五十支出售

三砲台香煙係英國倫敦與勃力司土耳之威爾司名廠監製歸英美煙公司專售

請將贈劵留存每百張可兌換精緻畫片一張

駐綏化黑龍江農業總銀行廣告

敬啓者本行爲振興農業維持金融依法組織之有限銀行就綏化西街路南市房於九月十日正式開幕營業並於省城等處設立分行辦理動產不動產之抵押放款及買賣生金銀各種貨幣農產糧石暨收滙銀錢往來存欵定期存款以及期票貼現其他銀行公司業務之代理一切利息格外公道用副各界諸君惠顧之雅意茲將分設行號暨滙兌所地點開列於左

哈爾濱滙兌所 訥河縣 總行綏化 分行黑龍江省城 克山縣分號

行長林松齡謹啓

志仁堂雙層化積膏

本堂於早年發明新法創成特別雙層化積膏一種功效神速與衆不同現已暢銷近遍三省遠達京都北洋各寄售處共有五百餘家非實效實驗斷不至此此膏專貼男婦氣積血積寒積食積心胃疼痛胸膈脹滿氣逆不舒噎嗝反胃氣臌水臌癥瘕痞塊痢疾泄瀉腎寒腰腿筋骨疼痛手足麻木男子疝氣腎囊潮濕婦人經血不調經前經後腰腿疼痛赤白帶下子宮寒冷久不孕育並治小兒乳積疳疾蟲積偏墜等症此膏收效甚速少者五六日多者十餘日不但精消聚散而且健脾衛生誠膏藥中之妙品也此膏每份兩張紅白藥面兩包合洋四角買十份加一份買五十份八扣收欵

各省各城寄售處

天津 隆泰和
山海關 永順和
吉林 興順恒
卜魁 慶泰興
城廠 公悅成
錦縣 益興公
梨樹 富盛泉
岫岩 復元公司
復州 德益厚
鐵嶺 福合盛
東平 三文達
熊岳 廣順利
遼中 萬聚長
海龍 永興東
營口 福有長
北京 太谷店
西安 福合慶

莊河 義德成
西豐 福長太
公主嶺 福德昌
遼陽 福春興
安東 豐泰益
新民 福賜生
長春 文萃堂
大連 信成湧
牛莊 天和福
蓋平 恒昌德
寧遠 瑞興德
營口 益盛東
法庫 德生永
西豐 東興順
廣寧 東福盛
山城子 全順成
海倫 王盛源

朝陽 福盛燒鍋
臨江 東和長
赫爾蘇 湧源居
五站 富盛通
千金寨 恒興茂
台安 德聚永
鳳城 恒意德
金州 廣盛義
撫順 天增源
哈爾濱 天豐源
大孤山 長豐源
千金寨 天增東
海城 慶成和
義州 寶增湧
山城子 興盛源
輝南 全順東
公主嶺 三台公

寬甸 公穎勝
本溪 張碗舖
大東溝 中和德
通化 源興東
伊通州 復興湧
盤山 德慶隆
大民屯 裕泰興
清河門 義盛興
樣子哨 興順成
安東 益增遠
東平 天增大
洮南 正心合
大孤山 豐泰利
興京 德順永
孫台 增益昌
金屯 廣源湧
大連 協茂盛

金州 聚增長
黑山 協成順
孫台 全盛永
海龍 公議當
懷仁 福記洋行
長春 德盛和
田莊台 福聚興
長春 天合慶
鐵嶺 永慶東
開原 增益昌
新兵 萬泉燒鍋
綏中 德發號
牛莊 滙隆溢
通江口 義興泰
懷德 雙興長
朝陽 天增東
蒲石河 順懋德

通化 謙泰潤
撫順 萬聚興
大石橋 同升和
海城 元增湧
太平哨 仁裕厚
八面城 巨源益
昌圖 廣昌和
公主嶺 廣慶亨
懷德 大亨久
開原 德順合
柳河 義興成
騰鎮 天裕泰
西安 增福盛
遼源 長興隆
彰武 同義合
雙城 洪順隆
遼源 天合興

强種補元丹

此藥專爲强種强種必須以補腎爲先補腎尤必以補元爲主故製此丹强種補元獨推良劑請試用之庶知功效主治男子先天稟賦不足後天脾胃虛弱諸虛百損五勞七傷熱發咳嗽自汗盜汗腰腿酸軟精神疲倦五更腎瀉腎囊潮濕腎寒疝氣便濁遺溺遺精或中年房勞過度精髓虧乏之陽痿不舉或思慮太過神精耗傷驚悸心跳或老年酒色嗜好精髓枯竭陽乏絕嗣等症服之神效誠爲强種補元之良品也每大盒四兩價洋一元小盒二兩價洋五毛

神效鹿胎丸

蓋鹿乃仙獸得百草精華其功在角胎秉牡鹿之精牝鹿之血得完全氣血成形加藥料爲丸專治婦女經血不調或前或後或多或少其色紫黑成塊臨期腰腹疼痛或經閉經漏赤白帶下子宮寒冷久不孕育或受孕不安素慣半產服之神效每丸價洋二角每盒十丸價洋二元

北京農商部商標註册巴拿馬賽會農商部發給獎憑奉天巡按使備案佈告專賣

中國電話六百六十七號

本號開設奉天大東門裡路北

志仁堂啓

民國要聞

議會各方面與補選副總統

此次補選副總統　大總統與段總理擬純取旁觀的態度　專任國會方面取決　惟希望不致有舉動政局之搗亂舉動　而已聞議員之各團體於此數日來已連開會議疏通意見首以人的問題爲根本解決其最近之趨向在憲法研究會（即進步黨舊系）憲政討論會（大中黨及無所屬者）均一致推重馮國璋　君衆無疑義惟憲法商榷會（統一共和黨新共和黨及同盟會之一部）丙辰俱樂部（同盟會大部份與新共和黨之湖北派）雖亦多有趨向馮國璋者然尚多有異議主持段總理岑春煊者紛紛不一統觀全局雖以馮君佔大多數然副總統之選舉係爲特別規定　必須三分二之列席滿四分三之投票始能當選　勢恐未免稍費手續耳　又聞十九日下午二時憲法協議會參衆兩院議員在該會事務所開會（絨線胡同崇德學校後門二十五號）議員到者五六十人討論副總統選舉問題其議論之結果主張審議會終了再組織副總統選舉會以便早日選出云云

馮國璋等對於憲法之電請

大總統國務院參議院衆議院均鑒竊維共和立憲之政其命脈全在憲法其運用尤賴國會無國會之共和國未之前聞此次國會重開實應時勢之要求爲全國所公認某等忝膺疆寄惟知擁護中央拱衛天縱地義無俟喋陳議員諸君中對於國法上之最高機關一切竭誠正軌爲國家謀遠大之福利使國會威信益孚洽於人民此亦某等所能深信唯經事變益富經驗其必能愼重職權恭循是憲法一日未頒民志終一日未定國會開會以來倏逾兩月群情引領戴渴載飢夫責望愈奢則揣測分起實群衆心理所同然然國民既抱亟欲得良憲法之熱誠故稍淹滯即或不厭其望甚者更慮以不適國情之條文牽率加入致釀異變種種憂疑半由此起外人不察或遂憂我國基未定隱患方滋威信所關能勿猛省想我政府國會必能互矢敬愼促制憲大業之進行某等分土司牧默察所部各地民情趨向之殷亦不敢不瀝情入告藉資轉采除并某等個人對於憲法上之愚見分別請願外謹合詞陳伏乞轉達憲法會議從速制定符合國情饜慰民望之憲法迅爲公布國家幸甚再此電經列銜各省往復電商意見相同由國璋主稿合併聲明馮國璋齊燿琳曹錕朱家寶張勳倪嗣冲王占元譚延闓張作霖孟恩遠郭宗熙畢桂芳趙倜田文烈張懷芝李純戚揚呂公望李厚基羅佩金劉顯世陳炳焜閻錫山陳樹藩張廣建同叩

政府又下剪辮令

（張大帥肯奉行耶）

自共和復活以後上下一心力圖振作實有朝夕不遑之勢乃百忙中忽有厲行剪辮之院令　本埠政警軍界各機關自奉到此項院令後咸謂其意或別有所屬　自又不得不通行遵辦茲將令文照法錄後

▲令文　略謂自軍興以來無知愚民昌言留辮　既於國體攸關又爲外人訕笑且辮髮爲物有礙衛生茲經國務會議議決厲行勸誡剪除　規定辦法仰即嚴飭一體遵照

▲辦法　一軍界如有容留辮髮而未盡除者應由各該長官勸諭該兵士即日剪除並曉以有礙衛生之利害　一巡警爲人民瞻所繫自宜爲首先剪除　一政界由最高級長官隨時察看　一商界由各處商務總分會勸諭　一鄉民由各市鄉紳董及其父兄勸諭剪除

中央財政之好現像

大總統曾諭財政總長陳錦濤將此後中央政費每月是否盈虧詳實查明呈覆以憑核辦　茲聞陳總長查悉中央政費每月共需四百五十六萬八千餘元　較袁政府時代實減二百萬元之鉅　其各省協欵約收二百四十萬元　各省契稅收入平均約得六十萬元　鐵路餘利約得八十萬元　雜項收入鹽稅餘欵約得二百五十六萬元　出入相抵尚有餘欵一百七八十萬元　如無臨時特別支欵將來中央財政當能日漸充裕　日昨陳總長已繕具清單呈覆大總統鑒核矣

大總統答覆賞勳質問案之措詞

國慶日所頒之各勳位勳章衆議員劉盥訓等以爲近於濫冒並指出某某等以爲質問　昨聞大總統曾與丁秘書長及各國務員商榷答覆之法已擬定爲混合的答覆不便爲分析的答覆　大略謂此次所頒勳章均係斟酌至當毫無成見亦無濫冒　政府爲維持大局起見祇能由全局上着想不能由一方面著想等語

參議院請愼重名器之建議

聞參議院某某議員日內將有咨請大總統愼重名器之建議案　略以頒發勳賞雖爲大總統特權非各方面所得干預惟查勳位勳章均爲民國最尊貴之名器斷不可稍涉濫冒蓋名器之爲物必愈難得愈爲可貴若輕即濫發在國家亦何貴名此有器在受頒者亦何庸有此名器　其已頒者不便收回此後務請斟酌至當賞其功以免有末世敝風之譏　而啓各國以笑柄等語此蓋亦係暗指國慶日頒發勳章之涉於濫冒而言其立意措詞似較衆議院之質問案爲得體云

憲法審議會成績良好

憲法審議會自開會以來以各議員均能拋棄意見如正當討論及主張故進行極爲迅速不逾一個月已將憲法草案全文一百十三條審議竣事成績良好昭然若揭茲撮記該會議自開會以來對於憲法草案審議之大概以正告國人洵足爲成績良好之一證焉（一）草案各條刪除者計第四章第三十四條之第二項及第五章第五十一條五十二條五十三條五十四條　關於國會委員會組織及職權之規定等（二）草案各條之未表決者計第十九條第二項孔道之規定第二十六條議員得兼任國務員之規定第四十三條衆議院對於國務員得爲不信任決議之規定第六十四條臨時災患處分之規定第七十五條衆議院解散權之規定第八十二條國務員受不信任決議處分之規定第一百七條及一百零八條關於審計院組織之規定等（三）照原案通過者除以上兩項外共爲一百零二條云

政府密籌對待張勳

張勳以一督軍資格不奉有中央命令竟私自在徐州會議逾越職權之舉動其違法處實難曲爲隱諱惟政府以戰事甫平不欲多所苛求於張勳違法舉動除拍電及派員愷切勸導并嚴戒其此後不得再有此種舉動外並未加以何等斥責然張不以爲政府之優容反視爲自已之聲威近日又喧傳在徐召集二次會議聞政府以若任張長此妄爲不惟隳中央威信且恐釀成大局危險連日秘密籌議已擬定對待張勳三種辦法　尅日即照次第施行以消患於未萌至於此三種對待辦法內容如何俟探悉再行續報

廣東朱省長來電

大總統國務院鈞鑒　龍督軍行後即派員至佛山迎接陸軍來省因病未全愈仍擬稍緩時日先派駐佛總司令譚治明率隊來省以資鎮攝　譚司令已於今日抵省城駐紮人民安堵謹電陳朱慶瀾叩虞印

張勳等請定孔教爲國教原電

張勳等聯銜電請仍定孔教爲國教　外間早有傳聞茲覓其原稿錄之如下　大總統段總理鈞鑒竊爲凡爲人必有教否則爲禽獸凡各教皆與人爲善而佛羅回婆羅門皆多言神道而與人道未能普徧周悉維孔子之道兼備神人本末內外精粗四通六闢無所不在其尊天養魂既奄有佛羅回婆之長而以人爲治大之自天下邦國朝廷軍實州邑鄉黨之治小之自一身一家舉動云爲人倫日用之行凡食味別聲辨色飲食男女皆因人之性制禮立義故曰道不遠人而不可須臾離也又曰誰能出不由戶何莫由斯道也孔子既非如各教主託天自尊強人從己然舉動云爲人倫日用飲食男女得其中庸宜於人道故無論何人何教實無不在孔教之中　若中國數千年之歷史風俗舉動云爲人倫日用皆受之於孔教與之相化以爲國魂從之則治去之則亂故漢宋元明之初政盛治必以尊孔爲化若棄孔教是棄國魂人非魂則狂而死國無魂則亂而亡今舉國人民不知何所信從何所尊服倀倀無之倀倀亂舞則唯有縱欲敗度營利自私而已甚者攻及禮義廉恥忠孝名節於是上無道揆下無法守君子犯義小人犯刑賊民興喪無日　皆由非聖無法爲之　故萬國先民必尊一教主者令人有所尊信服從興起而後可得而治也此決非僅言法治所能及也　羅教尊天養魂雖善然吾全國人斷不能舍祠墓之祭而從之佛教淸淨虛無雖高然吾全國人斷不能棄妻子而從之今又棄孔教是令舉國爲無教之人而爲禽獸也　此以立國未之前聞議者或誤因信教自由之義恐與他教有礙夫歐人新舊教爭德國民三千萬致死一千八百萬然後得信教自由四字　宜其鄭重之中國數千年朝廷尊崇孔教立於學宮祀於帝王長吏　令有增榮而釋與儒並行回耶入傳已久各信其教久已自由習之而相忘行之而相安久矣　何多慮爲偏攷歐美各國憲法一方聽信教自由一方特尊回教　歐洲若瑞典丹麥挪威西班牙瑞士　諸小國美洲若智利歐亞若突厥于　特尊國教獎導學校尤爲殊異甚至有爲護之特　銜令議員號稱摹倣歐美豈並此而不知之乎　佛耶既未能全從而人心又不可無教上考中國數千年尊重之舊制橫覽大地百國敬教之至法舍尊重孔教無以爲立國　人心風俗之本古今各國于敬教大典禮有其舉之莫敢廢也本非議會所應及更非有司所得預唯自改革以後祀天祭孔之禮皆廢　文廟鞠爲茂草　奪其祭田頃國會又議者紛紜而內務部敢擅禁拜跪與廢反覆視大教如兒戲攻難紛爭視聖教爲弁髦當道所以章志貞教樹之風聲者以攻教爲職志則人心風俗之害何以爲國勳等竊用隱憂謹聯請大總統提議于國會照舊定孔教爲國教　保存郡縣學宮及其學田祭田設奉祭主行拜跪禮編入憲法永不得再議　庶中國人心知所歸依風俗得以歸厚而後立國有本乃可救亡伏維採納中國幸甚　張勳倪嗣冲姜桂題王占元李純曹錕朱家寶張作霖孟恩遠畢桂芳許蘭洲趙倜田文烈張懷芝張樹元張廣建田中玉潘矩楹楊善德印

服上刑者受上賞

劉慶恩　者以一漢陽兵工廠總辦資格居然亦得一勳五位　外間頗以爲異茲聞其原因緣去冬西南舉義北軍所用軍火均賴漢陽兵工廠接濟　今北軍師長曹錕張敬堯李長泰周文炳等既已同膺懋賞劉亦未便故隅故由大總統特授以勳五位云

頒發錯誤之笑柄

本年國慶如寶光章也嘉禾章也文虎章也　每日均有發表因其過濫外間遂有勳章雨　譏誚其中最足惹人笑柄者則係　文官而得文虎章如徐恩元　其最著者也武員而得嘉禾章　如鐵良徐邦傑　其最顯者也　聞係公府秘密廳辦理錯誤　所致大總統極不以謂然云

跋扈將軍可以休矣

張勳聯合各省督軍省長都統等日昨又拍電來京請定孔教爲國教聞大總統以所陳各節雖有理由但軍人例不能干預政治且元首於憲法亦無過問之權故對于此電擬置之不理云

徐州會議之風絲雨片

十月九日中央政府聞張勳將命所部定武軍於本月下旬在南宿州舉行大操已嚴電禁止　不許舉行云　張勳倪嗣冲之感情由董蕭軒斡旋已漸就融洽張氏恨倪之意亦漸歸消釋　湖北王占元之代表姜參謀昨日抵徐寓招待所　張勳因許造時　由京來報告一切如選舉副總統案不日列入國會議事日程即宜言曰國會若不求我之同意將來必實行干涉　云　蓋張勳之意以爲非舉徐世昌不可也　張勳之軍師萬繩栻病　已就痊聞不日將赴南京與馮國璋商量一切以求和衷共濟云　薛大可　昨日由天津發來一長文電報關係密報湖北督軍王占元之態度　外面傳言中央電催張勳移駐安慶云云實屬不確　戒備總司令張文生　奉張勳之命昨日已率所部移札於蚌埠　中軍閻紹興　昨日奉張勳命赴兗州謁見鎮江鎮守施從濱所謀何事無由探悉　張敬堯代表姚寶昌　昨日奉到該師長電令離去徐州　葉恭綽　昨日突然來徐聞係爲梁士詒所派　現定華通旅館一處爲各省代表招待所其餘三處皆行取消緣近日各代表已寥寥若晨星云　張勳欲在徐州修築一大軍裝庫　已命攬工者測算估工　徐海道尹李慶璋昨日又奉張勳之命赴京　張勳姪張樹人　前日同山西代表李駿爭論大起衝突觸山張勳喝令休止　張勳愛妾王克琴（第五妾）產後發病性命呼吸張勳日夜守候不離

黨人誤傷越捕之情形

旅滬各黨人因善後欵項遲延不發對於審查各員頗多不滿其一切情形已屢詳前報乃不意各黨人愈演愈烈昨因追赶某審查員開放手槍誤傷法捕房之安南巡捕先是各小部分之無統系黨人或因審查不合或因延不發欵藉口饑寒交困迫不及待前往事務所恃衆囉唣者已非一次日昨午後聚集六七百人先在西門外明月樓茶館會齊相率至事務所强求發欵當經該所並主任趙聯璜參謀長立派稽查員寥守忠出與各該首領接洽好言撫慰并告以善後欵項業已電省請欵三數日內當可發下一俟到滬即行照發決不稽延言之再三幾至舌敝唇焦若輩始相率退去內有不滿於審查員者以審查各員多居法界霞飛路貝勒路麥廣而蒂羅路實爲出入必經之區遂數十成群巡行各該等路等候各審查員向其責問時交四點四十五分鐘適有某審查員乘坐汽車向白爾部路朝北經過麥賽路而蒂羅路爲若輩所見因喝令停車不允步追又復不及心乃大憤激烈者竟出手鎗向車猛擊以致流彈橫飛誤中佇立於麥廣而蒂羅路至貝勒路轉角上之安南巡捕某甲受傷倒地若輩見已肇禍始爲獸散事後經法捕房將越捕某甲送往廣慈醫院設法治療一面派探調查真相禀候核辦

……見勢不佳即行潰散……德故特登報聲名以表揚之　……春長　復和當　同巨祥　長生堂　謹啓

報……　電話日本四三九　中國三二八

總發行處　營口所管　田莊台街　復餘醫院　著者海城　王氏合光

……山鐵礦振興無限公司　奉天行政公署街前胡同路西

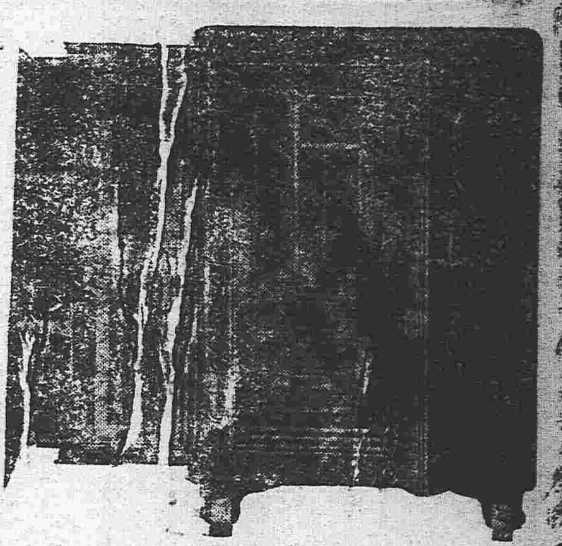

東京中川製造

最新式堅固

無比保險櫃

總經理 奉天 藤田洋行

本店 東華門大街電話二三四

支店 鐘樓南大街電話二一四

特別廣告張順喜鳴謝日本律師

竊順喜寄居天津於去歲十月間被陳丹升即陳七誘惑來奉陷身火坑籲呼無門憂鬱成疾繼乃冒死作書暗通家信良人趙至趙璧難還雖非虎穴之探安敵狠惡衆於本年八月間荷蒙奉天小西關茂林館內寓島田法律事務所經理石合先生與事務所顧問崔再天先生出庭申理始得救出苦海重覩骨肉又蒙保護乘車出險還鄉是順喜有生之日即藤門拜賜之年大德大恩粉身難報特發報簡普告同胞一以酬石合先生等之厚恩一以爲迷津寶筏之指示惜石合先生到中國以來已將十有四載深悉我國風俗人情言語習慣凡事無不據理辯護特此登諸報端以感石合先生大德於無旣矣

奉天老萬德堂中外馳名

本堂開設大南門裡業經學醫立案支號北京總廳醫官考驗方藥批准立案民政部註冊

▲世傳茸參百效丸 此丸能治先天不足身體氣弱後天虧損腰腿疼痛淫慾過度夢遺精滑陽冷精滑等症每小盒一元二角大盒五元

▲秘製止嗽一點丹 此丹能治肺經虛弱勞傷咳嗽肺虛痰喘咳痰帶血飲食減進睡臥不寧乾咳等症每付貳丸價洋六角

▲神效婦科補血丹 此丹能治婦女諸般虛症勞傷咳嗽午後發燒兩肋膨脹經水不調赤白帶下崩漏不止子宮虛冷腰腿疼痛小盒一元二角大盒五圓

▲平胃安痛化積丸 此丸能治男婦胃腕不舒心口疼痛五積六聚七癥八瘕遇寒即犯逆氣即發腹脹疼痛等症每付價洋五角

▲嵩門參茸虎骨酒 此酒能治筋骨麻木腰腿疼痛半身不遂口眼歪邪腹內寒積疼痛不止等症每瓶四角大瓶二圓五角外城小瓶五角大瓶三元

▲癬疥兩種龍金水 此水早以馳名能治諸般癬症疥毒無論遠年近日輕重之癬一擦斷根永不再犯每瓶價洋五角

▲科保赤聖功散 此散能治嬰兒急慢驚風口吐涎沫抽搐不寧食積胃熱腹脹肚疼紅白痢疾結滯腹疼小兒等症並皆治之每盒二角

▲頂上虎骨熊油膏 此膏能貼筋骨麻木腰腿疼痛腹內寒積小腸疝氣風寒不仁癥瘕痞塊等症每大貼五角小貼三角

▲精製五積回春膏 此膏能治水蠱氣蠱癥瘕痞塊五積六聚赤白帶下經閉不通筋骨麻木腰腿疼痛沉寒痼冷小腹攻疼等症每貼二角

▲秘製五寶淨毒丹 此丹能治五淋白濁楊梅下疳魚口便毒甚至龜頭燒破下紐燒斷等症每盒價洋六角以上諸藥言無二價京奉兩號世驗良方出售百有餘年遠近馳名各省縣鎮均有代理三百餘處不便登載

若外城函購本堂承認郵費如涯兌不通隨函附來郵票並不折價支號北京前門外糧食店大街金漆牌匾爲記

東三醫院廣告

到者本院自設立以來十載於茲凡來診療者無不審愼用事考察病源一經治療藥啓病除故蒙各界信任復以日漸發達茲緣舊址房宇狹窄不足以酬諸君子雅特於日前遷移於舊址之北胥道西洋井胡同面東大門內如蒙 光顧請移玉該處可也特此聲明以免向左

破天荒之復茸補血露克羅氏金丹

參張玖先生魯人也學識淵博其先君爲前清御醫以濟世爲主義而先生繼承其志深得新傳復入中西醫學研究新理尤有心得卒業後會懸壺於齊魯燕趙之間活人無算嗣充芝罘戒煙會醫官去春遊瀋勉從友人之請於奉天城裏鼓樓北路西第一巷內設彭齡醫院成立未久聲名大噪足徵先生醫術之高明回春之妙手

茲鑒鴉片嗎啡荷禍同胞乃新發明兩種良藥一名克羅氏金丹一名參茸補血露專療此患無論多年之嗎啡鴉片癮毒一服此藥安然消滅毫無痛苦則其功效之神速實環球獨一之聖藥業經奉天警察廳化驗純係良劑批准立案同人等因張君抱此博愛熱誠特爲登報以告世之患病者

介紹

孫贊堯 王子青 張叙五 楊玉泉 塔惠卿 毛韻桐 張復生 李雨臣

張策安 單寶珊 張子晦 沈彝青 趙子雲 劉杏圃 馬益三 張明府

王連坡 馬潤滋 孫鼎臣 恩沐九 劉鳴岐 楊嵐亭 丁極辰 趙鵠齋

劉鶴齡 侯少卿 楊幹卿 劉會清 王瑛齋 王子述 陳會儒 魯棣琴

張金波 張成秋 李黼卿

克羅氏金丹 大封一元二 中封六角 小封三角

茸補血露 大瓶八圓 中瓶四圓

若購至多者價可從廉服法另有發票詳明凡遠方有購此藥者註明地址將洋遂郵付來即能寄上決不有誤若有欲代售此藥者按批發價計算務宜先函訂章

奉天城內彭齡醫院謹啓

精良純白之食鹽

世間所需之食鹽莫不混泥砂爲害於衛生甚大矣弊舖爲社會衛生起見苦心研究食鹽之精良法有年今製出純精純白之食鹽以應江湖之需用貨精價廉歡迎異常且將弊舖之白鹽牙粉之代用人亦多依其精良而有強牙之効也

白鹽製造批發 奉天十間房 綿屋商會 日電話二八番

天下唯一之傷風病藥

發汗散

一名新解熱藥

定價 一日分金拾錢 三日分金貳拾錢 七日分金四拾五錢

抑熱者萬病之基因也雖輕微之傷風熱不可忽視也若怠服解熱藥而其熱氣消滅者是則熱氣潛伏耳非消滅也他日必釀生重大之患矣然而解熱藥者古今雖不可數以未有完全之劑故東西藥物學界之所遺憾也弊舖索求解熱劑于天下竟得德國最近發明之發汗藥研驗之舉百驗百中之效或績眞乃泰西刀圭界稱是藥爲求會有之解熱神藥非揄揚之言也於是弊舖爲濟世之一助起見不吝運動費請其大家受調劑法投巨資運到其原劑更添加一二之要劑以發售于江湖是以患熱病者不問其何種之病熱請一試服用之可知效驗卓著也特此佈告

田中東亞藥房主 田中繁次郎謹識

主治 效能

◉感冒◉流行性感冒◉逆上頭痛◉咳嗽◉感冒性頭痛◉神經性頭痛◉醉酒頭痛◉吐痰◉風痛◉咽喉痛◉間歇熱◉僂麻質斯◉其他用于因熱之諸病莫不奏效此發汗散對在開列之有諸徵候病症應爲最適中

適中症

因惡傷風病發熱異常四肢倦怠腦袋激痛○因强熱全身關節之痛苦及眩暈惡胸耳聾○依發熱頻發咳嗽又略痰混血腺前胸部之激痛○由發熱咽喉腫起及呼吸之喘喇咳嗽之頻發○小兒咽喉呈白色呼吸甚苦悶○小兒之痙攣○因或創傷或腫瘍或齒痛而發熱每等服用是藥皆奏大効

發售所

長春東斜街 田中東亞藥房 電話長三三七番

長春城內 田中東亞藥房支店 電話四四六番

開原站

奉天新市街昭德大街 田中東亞藥房支店

大連監部通 田中東亞藥房商會 電話長一五一七番

化粧雙妹牌佳品

生髮油 花露水 玫瑰香水 雪花羔

大號每瓶七毛七貳號四六毛 三號每瓶三毛四 一號一毛六

本行所製之雙妹老牌生髮油銷行各省人人樂用處處歡迎緣此油馨香爽滑確能祛風去垢養髮潤皮若常用之永保其髮烏潤無衰落之虞誠粧台中不可少之品也近復多方研究歷次改良增加多數玫瑰精幷各種鮮花香味比前更臻完善謂余不信盍請試之

花露水之製創自歐西流消中國喜用之者旣衆則外溢之利益深處茲商戰競保利權之秋豈可不思挽回之策然製之未諳其法則徒請效顰適本主人於化學一道心得有素故將生平所學稍盡義務乃廣搜奇花大集異卉製成斯露使用之者如入蘭室如遊香國且耀以中華五色旗表以雙妹牌爲記同胞其歡迎乎請認斯牌庶免碱砆混玉也

大號六毛二 二號三毛八 三號二毛三 四號一毛六

花可娛情而悅心意香能辟穢以助芳研可知花香者盡人所全好也然花之開落有時不無玉簪過後空留恨之憾所以泰西各國取鮮花之精液爲香水使花去香存四時畢備本行尤採其精美者而盡其善現自製出如白玫瑰 白玉蘭 素馨 瑞香 玉簪 臘梅 桂花 夜香 茉莉 宮粉 夜合 紫蘭 水仙花 素心蘭等十餘種皆馥郁宜人

馨香壓衆一滴衣巾旬不散且也群芳萃聚從所好而求各擁備齊任尊意嘗試原庄固然悅目散買亦代裝璜○六安庄每瓶一元一五○三安庄每瓶六毛二○散買每安士六角二

註冊商標 必效

雪花膏乃近日最合時之化粧品無論男女於盥洗後用此膏少許敷面確能潤澤皮膚增(艷顏)容且能治雀斑酒刺烟霞等患誠化粧不可少之品也

大號每瓶六毛二 二號每瓶三毛八

各洋洋店均有發售

總發行 奉天鐘樓南 營口東二道 廣生行有限公司啓 中國電話七百八拾

(MAZDA)

麻目達式保險燈炮

大減價

電氣、諸機械、電燈、電話、電鈴、器具材料、全批發 又包作工事

奉天城內鐘樓南 商務總會南隣 寶信洋行

日電話三三二 中電話七六七

新開廣告

本號經理東西馳名大阪藥材貿易商 乾卯號之藥材各種藥品一概俱全如蒙賜顧當與大連乾卯分莊一樣待遇以副 雅愛特此布告

經理藥種貿易商 乾卯號

山岸政魯丸製造本舖 奉天十間房

處方調劑 製藥賣藥 衛生材料 工業藥品

K.Y 山岸十全堂藥局

堂主 金澤醫專藥學士藥劑師 山岸勘吉

電話長五五二番 發電略ヤ(又)ヤマ 振替口座大連一七二四番

花柳注意

從來花柳之症其害實不可勝言倘悞傘庸醫治療慣用銀粉倒提刦藥等法只求當時立愈不知毒氣內閉逢春復發徧身紅點毒攻上部髮際脫落二目失明咽喉破爛頭痛暈沉耳內流濃鼻塌齒脫毒入於肺咳嗽氣短言語失音毒攻下部肛門生瘡大便走血毒串入骨筋骨不遂痛疼難堪日輕夜重步履艱難餘毒不淨且必染妻絕嗣其種種劇烈之患筆難盡述然若醫治得法則毒患亦不難消除淨絕本醫士有鑒於此深爲加意搜求研究至再專以應手奏效爲宗旨無論遠年近日一切花柳染毒或經醫不效服藥無功者請到敝藥房新法調治輕者一星期全愈重者二星期除根永不再犯病好交錢以重信用特此廣佈伏願患花柳者萬毋自悞也可

奉天省垣大西門外 英美大藥房主人謹啓

煙煤 爐煤 風匣煤 無煙塊煤 無煙煉煤 撫順燋子 發售所

南滿公司

奉天小西關大街上頭路北

日本(電話五百二十六番) 中國(電話一百五十六番)